

有価証券報告書

(金融商品取引法第24条第1項に基づく報告書)

事業年度 自 2018年7月1日
(第43期) 至 2019年6月30日

朝日インテック株式会社

(E02349)

有価証券報告書

- 1 本書は金融商品取引法第24条第1項に基づく有価証券報告書を、同法第27条の30の2に規定する開示用電子情報処理組織(EDINET)を使用し提出したデータに目次及び頁を付して出力・印刷したものであります。
- 2 本書には、上記の方法により提出した有価証券報告書の添付書類は含まれておりませんが、監査報告書は末尾に綴じ込んでおります。

目 次

頁

第43期 有価証券報告書

【表紙】	1
第一部 【企業情報】	2
第1 【企業の概況】	2
1 【主要な経営指標等の推移】	2
2 【沿革】	4
3 【事業の内容】	6
4 【関係会社の状況】	9
5 【従業員の状況】	10
第2 【事業の状況】	11
1 【経営方針、経営環境及び対処すべき課題等】	11
2 【事業等のリスク】	14
3 【経営者による財政状態、経営成績及びキャッシュ・フローの状況の分析】	18
4 【経営上の重要な契約等】	23
5 【研究開発活動】	24
第3 【設備の状況】	26
1 【設備投資等の概要】	26
2 【主要な設備の状況】	26
3 【設備の新設、除却等の計画】	27
第4 【提出会社の状況】	28
1 【株式等の状況】	28
2 【自己株式の取得等の状況】	34
3 【配当政策】	35
4 【コーポレート・ガバナンスの状況等】	36
第5 【経理の状況】	52
1 【連結財務諸表等】	53
2 【財務諸表等】	91
第6 【提出会社の株式事務の概要】	102
第7 【提出会社の参考情報】	103
1 【提出会社の親会社等の情報】	103
2 【その他の参考情報】	103
第二部 【提出会社の保証会社等の情報】	104

監査報告書

【表紙】

【提出書類】	有価証券報告書（2020年3月19日付け訂正報告書の添付インラインXBRL）
【根拠条文】	金融商品取引法第24条第1項
【提出先】	関東財務局長
【提出日】	2019年9月30日
【事業年度】	第43期（自 2018年7月1日 至 2019年6月30日）
【会社名】	朝日インテック株式会社
【英訳名】	ASAHI INTECC CO., LTD.
【代表者の役職氏名】	代表取締役社長 宮田昌彦
【本店の所在の場所】	愛知県瀬戸市暁町3番地100
【電話番号】	0561-48-5551（代表）
【事務連絡者氏名】	取締役管理本部長 伊藤瑞穂
【最寄りの連絡場所】	愛知県瀬戸市暁町3番地100
【電話番号】	0561-48-5551（代表）
【事務連絡者氏名】	取締役管理本部長 伊藤瑞穂
【縦覧に供する場所】	株式会社東京証券取引所 (東京都中央区日本橋兜町2番1号) 株式会社名古屋証券取引所 (愛知県名古屋市中区栄三丁目8番20号)

第一部 【企業情報】

第1 【企業の概況】

1 【主要な経営指標等の推移】

(1) 連結経営指標等

回次 決算年月	第39期 2015年6月	第40期 2016年6月	第41期 2017年6月	第42期 2018年6月	第43期 2019年6月
売上高 (千円)	35,323,461	39,511,190	42,709,758	50,124,249	57,216,973
経常利益 (千円)	8,399,078	9,521,191	10,941,447	13,740,686	14,833,357
親会社株主に帰属する 当期純利益 (千円)	5,828,941	6,907,342	7,725,186	10,042,046	11,237,710
包括利益 (千円)	7,940,737	4,126,108	9,490,842	10,623,125	11,335,995
純資産額 (千円)	32,592,620	32,263,674	44,659,059	53,599,633	65,450,541
総資産額 (千円)	51,049,668	50,286,556	63,246,747	72,104,833	84,358,949
1株当たり純資産額 (円)	126.97	127.47	173.11	207.34	251.37
1株当たり当期純利益 (円)	22.73	27.31	30.43	38.88	43.29
潜在株式調整後 1株当たり当期純利益 (円)	22.57	27.04	30.21	38.63	43.02
自己資本比率 (%)	63.8	64.1	70.6	74.3	77.6
自己資本利益率 (%)	20.0	21.3	20.1	20.4	18.9
株価収益率 (倍)	46.1	45.5	42.0	53.9	61.3
営業活動による キャッシュ・フロー (千円)	6,666,140	8,622,997	10,257,532	11,717,546	11,720,093
投資活動による キャッシュ・フロー (千円)	△3,249,376	△3,841,103	△5,268,622	△10,537,251	△10,849,150
財務活動による キャッシュ・フロー (千円)	△1,311,273	△4,552,342	1,598,075	△3,749,703	267,861
現金及び現金同等物 の期末残高 (千円)	13,344,553	12,935,673	19,992,651	17,494,492	18,777,900
従業員数 (外、平均臨時雇用者数) (名)	5,233 (186)	5,545 (190)	6,220 (184)	6,998 (185)	7,810 (171)

(注) 1 売上高には消費税等は含まれておりません。

2 第40期(2015年8月1日付け)、第42期(2018年1月1日付け)、2019年5月24日開催(第43期)の当社取締役会の決議に基づき、2019年7月1日付けでそれぞれ普通株式1株につき普通株式2株の割合で株式分割を行っております。このため、いずれも第39期の期首に当該株式分割が行われたと仮定して1株当たり純資産額、1株当たり当期純利益及び潜在株式調整後1株当たり当期純利益を算定しております。

3 「『税効果会計に係る会計基準』の一部改正」(企業会計基準第28号 平成30年2月16日)等を当連結会計期間の期首から適用しており、前連結会計年度に係る主要な経営指標等については、当該会計基準等を遡って適用した後の指標等となっております。

(2) 提出会社の経営指標等

回次		第39期	第40期	第41期	第42期	第43期
決算年月		2015年6月	2016年6月	2017年6月	2018年6月	2019年6月
売上高	(千円)	27,545,606	31,121,044	33,290,218	40,354,204	46,115,988
経常利益	(千円)	6,130,763	6,188,123	8,339,886	10,205,962	10,860,112
当期純利益	(千円)	4,234,243	4,365,222	6,028,229	7,314,355	7,920,011
資本金	(千円)	4,364,245	4,370,040	4,685,183	4,825,028	6,327,838
発行済株式総数	(株)	32,063,800	64,148,800	64,484,800	129,241,600	130,134,000
純資産額	(千円)	21,015,751	20,924,960	30,008,341	36,170,508	44,148,855
総資産額	(千円)	37,813,103	37,273,689	47,727,043	53,549,215	60,889,315
1株当たり純資産額	(円)	81.84	82.65	116.31	139.91	169.61
1株当たり配当額 (うち1株当たり 中間配当額)	(円)	45.45 (—)	30.00 (—)	30.40 (—)	19.43 (—)	21.61 (—)
1株当たり当期純利益	(円)	16.51	17.26	23.74	28.32	30.51
潜在株式調整後 1株当たり当期純利益	(円)	16.40	17.09	23.57	28.13	30.32
自己資本比率	(%)	55.5	56.1	62.9	67.5	72.5
自己資本利益率	(%)	21.9	20.8	23.7	22.1	19.7
株価収益率	(倍)	63.5	72.1	53.8	74.0	87.0
配当性向	(%)	34.4	43.5	32.0	34.3	35.4
従業員数 (外、平均臨時雇用者数)	(名)	487 (151)	526 (156)	591 (149)	666 (144)	755 (142)
株主総利回り (比較指標：TOPIX)	(%) (%)	202.8 (129.1)	241.7 (98.7)	249.7 (127.7)	408.7 (137.1)	518.3 (122.9)
最高株価	(円)	8,680	8,680 □6,480	5,460	8,050 ○4,435	6,180 ◎2,662
最低株価	(円)	4,010	7,240 □3,975	3,840	4,780 ○3,660	3,885 ◎2,484

(注) 1 売上高には消費税等は含まれておりません。

2 第40期(2015年8月1日付け)、第42期(2018年1月1日付け)、2019年5月24日開催(第43期)の当社取締役会の決議に基づき、2019年7月1日付けでそれぞれ普通株式1株につき普通株式2株の割合で株式分割を行っております。このため、いずれも第39期の期首に当該株式分割が行われたと仮定して1株当たり純資産額、1株当たり当期純利益及び潜在株式調整後1株当たり当期純利益を算定しております。

3 第40期の1株当たり配当額30.00円には、設立40周年記念配当2.70円が含まれております。

4 「『税効果会計に係る会計基準』の一部改正」(企業会計基準第28号 平成30年2月16日)等を第43期の期首から適用しており、第42期に係る主要な経営指標等については、当該会計基準等を遡って適用した後の指標等となっております。

5 最高・最低株価は、第39期から第43期の2018年9月20日までは、東京証券取引所市場第二部における株価であり、第43期の2018年9月21日以降は、東京証券取引所市場第一部における株価であります。

□印は、株式分割(2015年8月1日、1株→2株)による権利落後の最高・最低株価であります。

○印は、株式分割(2018年1月1日、1株→2株)による権利落後の最高・最低株価であります。

◎印は、株式分割(2019年7月1日、1株→2株)による権利落後の最高・最低株価であります。

2 【沿革】

当社は、極細ステンレスロープの製造業を営む朝日ミニロープ株式会社(1972年4月大阪府堺市に朝日ミニロープ工業所として創業し、1974年4月に組織変更)の販売部門として中部地区のメーカーとの取引円滑化を図ることを目的に、1976年7月、愛知県名古屋守山区に資本金700万円で設立しました。

- 1976年7月 朝日ミニロープ販売株式会社を設立、極細ステンレスロープの販売を開始。
- 1988年7月 朝日インテック株式会社に商号変更。
- 1989年9月 価格競争力を強化するための海外生産拠点として、タイランドに現地法人ASAHI INTECC THAILAND CO., LTD.を設立(現、100%連結子会社)。
- 1991年2月 メディカル開発部門を開設。医療機器の研究開発を始める。
- 1991年10月 瀬戸メディカル工場(医療機器製造認可工場)(愛知県瀬戸市)が完成、操業開始。
本店の所在地を業務上の都合により同所に移転。
- 1992年3月 厚生省(現、厚生労働省)より医療用具製造業の許可を受ける。
国内初の心筋梗塞治療用PTCAガイドワイヤー及びガイディングカテーテルの製品化に成功。
- 1994年3月 海外における営業の拠点として、香港に現地法人ASAHI INTECC(HK)LTD.(朝日科技(香港)有限公司)を設立(1999年9月当社香港支店に組織変更)。
- 1996年9月 メディカル製品の製造販売会社としてアテック株式会社(大阪府高石市(現、フィルメック株式会社 名古屋守山区))を設立(現、100%連結子会社)。
- 1996年11月 瀬戸メディカル工場が厚生省(現、厚生労働省)より医療用具輸入販売業の許可を受ける。
- 2000年10月 本店の所在地を名古屋守山区に移転。
米国駐在所(米国カリフォルニア州)を開設(2004年7月現地法人ASAHI INTECC USA, INC.設立(現、100%連結子会社))。
- 2001年12月 ASAHI INTECC THAILAND CO., LTD. メディカル専用工場が完成、操業開始。
- 2002年8月 端末製品製造のため、中国の東莞石龍朝日精密鋼線廠と提携(委託工場)(2010年6月閉鎖)。
- 2002年11月 各種細胞(再生医療用)のデリバリーデバイス開発のため、神戸リサーチセンター(神戸市中央区)を開設(2006年6月閉鎖)。
- 2004年6月 欧州駐在所(オランダ アムステルダム)を開設(2005年8月EU支店へ組織変更)。
- 2004年7月 日本証券業協会(現、ジャスダック証券取引所)に株式を店頭登録(2012年4月上場廃止)。
- 2005年6月 東京証券取引所市場第二部及び名古屋証券取引所市場第二部へ上場。
- 2005年9月 第二の海外生産拠点として、ベトナムに現地法人ASAHI INTECC HANOI CO., LTD.を設立(現、100%連結子会社)。
- 2006年3月 シンガポール駐在所を開設(2009年8月シンガポール支店へ組織変更)。
医療機器の販売力等を強化するため、コンパスメッドインテグレーション株式会社(東京都新宿区(現、朝日インテック Jセールス株式会社 東京都港区))を設立(100%連結子会社)。
- 2006年7月 素材研究と次世代の最先端医療デバイスの開発拠点として、大阪R&Dセンター(大阪府和泉市)を開設。
- 2009年7月 北京駐在所(中国北京市)を開設(2014年11月閉鎖)。
- 2010年1月 樹脂技術力を強化するため、ジーマ株式会社(静岡県袋井市)を子会社化(100%連結子会社)。
- 2010年7月 ジーマ株式会社を、朝日インテック ジーマ株式会社に社名変更(2013年10月朝日インテック株式会社に吸収合併)。
- 2011年11月 中国における営業拠点として、朝日英達科貿(北京)有限公司(100%連結子会社)を設立(2013年3月営業許可取得)。
- 2013年7月 中東支店(アラブ首長国連邦ドバイ)を開設。
- 2013年9月 東京都府中市のトヨフレックス株式会社(現、東京都新宿区)の全株式を取得し、トヨフレックス株式会社及びその子会社TOYOFLEX CEBU CORPORATIONを(100%連結)子会社化、TOYOFLEX (H.K.) CO., LIMITED及び東洋精密工業(惠州)有限公司を(非連結)子会社化。
- 2014年1月 インド支店(インド ハリヤナ州)を開設。
- 2015年1月 韓国支店(大韓民国ソウル特別市)を開設。
- 2015年5月 ステンレス加工技術力を強化するため、有限会社明泉(大阪府岸和田市)を子会社化(100%連結子会社)及び同日付けで同社を吸収合併。
- 2015年6月 非連結子会社TOYOFLEX (H.K.) CO., LIMITED及び東洋精密工業(惠州)有限公司を譲渡。
- 2017年1月 中南米における営業拠点として、ブラジルにASAHI INTECC LATIN PROMOCÃO DE VENDAS LTDA.(100%連結子会社)を設立。
- 2017年8月 樹脂塗装技術を強化するため、日本ケミカルコート株式会社(神奈川県相模原市)を子会社化(100%子会社)。

- 2018年 7月 金型・射出成形などの精密加工技術の中心的開発拠点として、東北R&Dセンター（青森県八戸市）を開設。
プラズマ・エネルギーに関する技術を有する RetroVascular, Inc.（現、ASAHI Medical Technologies, Inc.）を連結子会社のASAHI INTECC USA, INC. が子会社化（当社の孫会社化・連結子会社）。
- 障がい者福祉の面からの社会貢献に取り組むため、フィカス株式会社（愛知県名古屋市）を子会社化（100%子会社）。
- 2018年 9月 東京証券取引所市場第一部及び名古屋証券取引所市場第一部へ市場変更。
- 2018年12月 本社機能の移転及び研究開発環境の充実を目的としたグローバル本社・R&Dセンター（愛知県瀬戸市）を開設。
- 2019年 4月 フランス支店（フランス パリ）を開設。
- 2019年 5月 台湾支店（台湾新北市）を開設。

3 【事業の内容】

当社グループは、当社及び連結子会社10社(ASAHI INTECC THAILAND CO., LTD.、ASAHI INTECC HANOI CO.,LTD.、ASAHI INTECC USA, INC.、朝日インテックJセールス株式会社、朝日英達科貿(北京)有限公司、フィルメック株式会社、トヨフレックス株式会社、TOYOFLEX CEBU CORPORATION、ASAHI INTECC LATIN PROMOCAO DE VENDAS LTDA.、ASAHI Medical Technologies, Inc.)で構成されており、医療機器分野及び産業機器分野における製品の開発・製造・販売を主な事業としております。

なお、当社グループは非連結子会社2社(日本ケミカルコート株式会社、フィカス㈱)を有しておりますが、重要性が乏しいため記載を省略しております。

当社及び連結子会社の当該事業に係る位置づけとセグメントとの関連は次のとおりであります。なお、以下の事業区分はセグメント情報における事業区分と同一であります。

(メディカル事業)

当事業は、当社グループの主体事業であり、主に血管内治療に使用される低侵襲治療(注)製品(治療用のガイドワイヤー・カテーテル製品)を開発・製造しており、国内におきましては主に直接販売により、また海外におきましては、大半は販売代理店を通じて、米国の一部製品は直接販売により、病院等へ販売しております。

[会社] (製造) ASAHI INTECC THAILAND CO., LTD.、ASAHI INTECC HANOI CO.,LTD.、TOYOFLEX CEBU CORPORATION、朝日インテック株式会社、フィルメック株式会社

(販売) 朝日インテック株式会社、朝日インテックJセールス株式会社、ASAHI INTECC USA, INC.、朝日英達科貿(北京)有限公司、ASAHI INTECC LATIN PROMOCAO DE VENDAS LTDA.、フィルメック株式会社

(開発) 朝日インテック株式会社、ASAHI INTECC THAILAND CO., LTD.、ASAHI INTECC USA, INC.、ASAHI Medical Technologies, Inc.

(デバイス事業)

当事業は、医療機器分野及び産業機器分野における部材について開発・製造し、国内外のメーカーへ販売しております。

[会社] (製造) ASAHI INTECC THAILAND CO., LTD.、TOYOFLEX CEBU CORPORATION、朝日インテック株式会社、トヨフレックス株式会社

(販売) 朝日インテック株式会社、トヨフレックス株式会社、ASAHI INTECC USA, INC.、ASAHI INTECC THAILAND CO.,LTD.

(開発) 朝日インテック株式会社、トヨフレックス株式会社

[注釈説明]

注：低侵襲治療 / 患者の精神的・身体的ダメージを最小限に抑えるために、外科手術をすること無く、大腿や手首などから血管を通じて行う傷口や痛みが少ない治療のことをいいます。通常の外科手術と比較し、患者へのダメージが軽減されるほか、入院期間が短縮される等の利点があり、また付随して患者の経済的負担の軽減や、政府の医療費抑制策にも貢献する治療法といわれております。当社グループは低侵襲治療製品として、循環器・末梢・腹部・脳血管系のカテーテル関連製品を開発・製造・販売しております。

事業の系統図は、次のとおりであります。

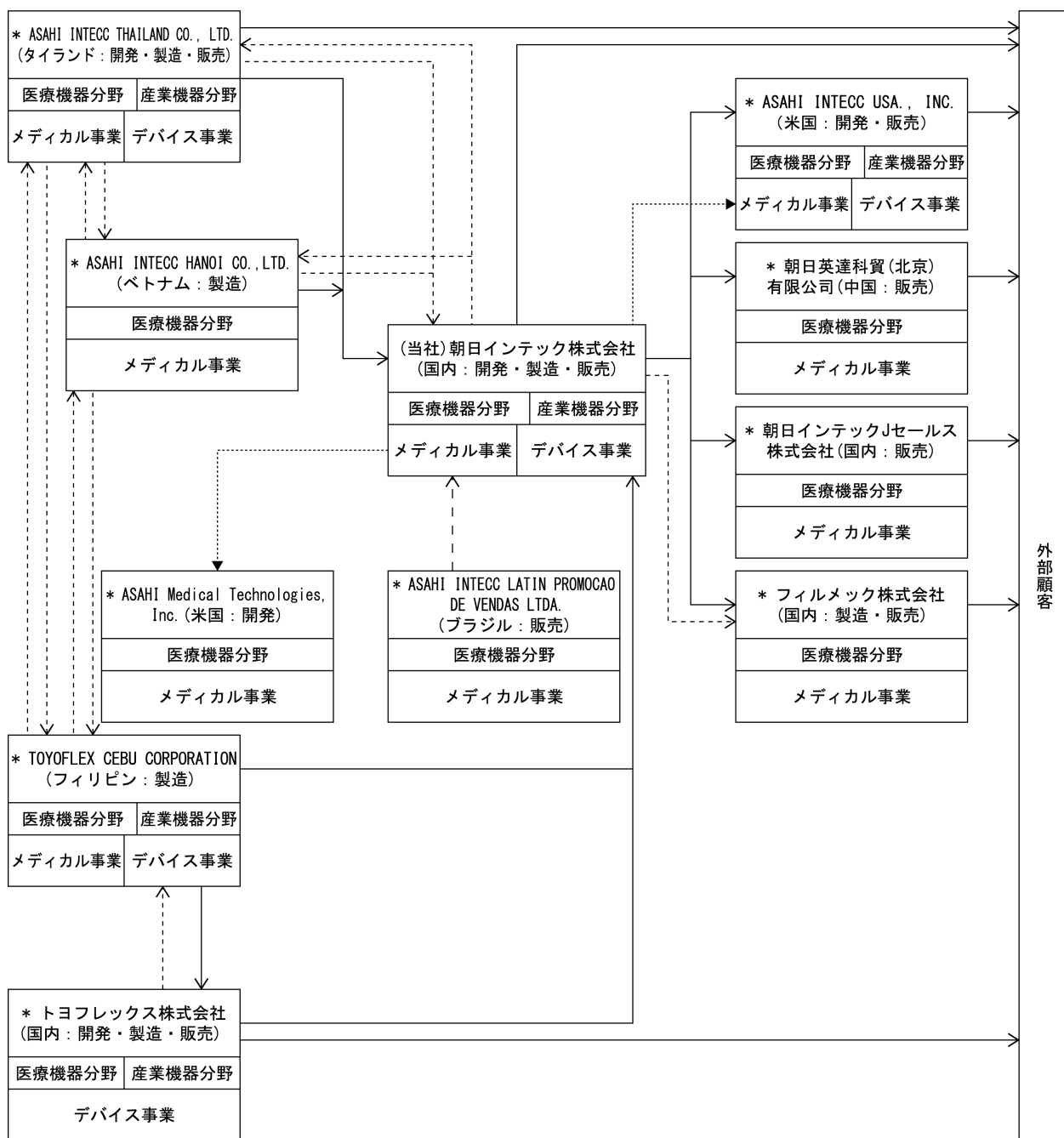

〔凡例〕

- > 製品の供給
- > 原材料・仕掛品の供給
- - -> 販売支援
-> 開発委託

(注) *印は、連結子会社であります。

当社の技術内容は、次のとおりであります。

当社は、研究開発型メーカーとして、素材から完成品までの一貫した開発・製造が可能であり、お客様からの幅広いご要望にお応えすることが可能となっております。

当社技術のコアテクノロジーである伸線技術、ワイヤーフォーミング技術、コーティング技術、トルク技術を応用した製品は、循環器系のみならず、腹部・末梢・脳血管系など幅広い領域における医療機器製品や、OA機器、自動車、機械など多分野での産業機器製品として活躍しております。

当社技術のコアテクノロジーの詳細は、次のとおりであります。

① 伸線技術

自社加工によるダイヤモンドダイスを用いて、ステンレス・プラチナ・チタン等の合金線を、目的に応じた硬度・線径の極細線(ワイヤー)に仕上げる技術であります。この技術は、当社のすべての製品の素となる技術であり、この技術により高い抗張力や特殊な特性を備えた高精度の製品の開発・製造が可能となっております。

② ワイヤーフォーミング技術

伸線された極細線を、撚り合わせる、平たく圧延する、コイル状に巻く、筒状に編み込む等の技術であります。

この技術は、製品構造による基本技術であり、この技術により、ミクロンレベルで様々な形成された多様な製品の開発・製造が可能となっております。

③ コーティング技術

ワイヤーロープやコイルの表面に、ナイロン・ポリエチレン等のコーティングを施す技術であります。大別して、熱可塑性樹脂を押し出し成形機により製品上に被覆する技術と、PTFE等の高潤滑剤を製品上に被覆する技術があります。この技術により様々な機能性を付与した多層構成を持つ製品の開発・製造が可能となっております。

④ トルク技術

当社独自の加工設備と高い技術力を駆使し、ワイヤーやワイヤーロープに高度な回転追従性を持たせる技術であります。この技術により、高度な操作性を有した目標到達性の高い製品の開発・製造が可能となっております。

4 【関係会社の状況】

名称	住所	資本金又は出資金	主要な事業の内容	議決権の所有割合(%)	関係内容
[連結子会社] ASAHI INTECC THAILAND CO., LTD. (注) 1	タイランド パトゥムタニ県	270,000千 タイバーツ	メディカル事業、デバイス事業 (医療機器、産業機器用部材等の開発・製造・販売)	100.0	当社製品の製造 役員の兼任 4名 資金の援助
ASAHI INTECC HANOI CO., LTD. (注) 1	ベトナム ハノイ市	16,000千 米ドル	メディカル事業 (医療機器の製造)	100.0	当社製品の製造 役員の兼任 4名 資金の援助
ASAHI INTECC USA, INC. (注) 1, 4	米国 カリフォルニア州	5千米ドル	メディカル事業、デバイス事業 (医療機器、産業機器用部材等の開発・販売)	100.0	当社製品を主に米国に販売 役員の兼任 2名 資金の援助
朝日英達科貿(北京)有限公司	中国北京市	5,000千 人民元	メディカル事業 (医療機器の販売)	100.0	当社製品の販売 役員の兼任 3名
朝日インテック Jセールズ(株) (注) 1, 4	東京都港区	200,000千円	メディカル事業 (医療機器の販売)	100.0	当社製品の販売 役員の兼任 3名
フィルムメック(株)	名古屋市守山区	99,000千円	メディカル事業 (医療機器の製造・販売)	100.0	当社製品の製造 当社より原材料納入 役員の兼任 4名
トヨフレックス(株)	東京都新宿区	200,000千円	デバイス事業 (産業機器用部材等の開発・製造・販売)	100.0	役員の兼任 1名 資金の援助
TOYOFLEX CEBU CORPORATION	フィリピン セブ州	664,300千 フィリピン ペソ	メディカル事業、デバイス事業 (医療機器、産業機器用部材等の製造)	100.0 [100.0]	当社製品の製造 役員の兼任 1名 銀行取引に対する債務保証
ASAHI INTECC LATIN PROMOCION DE VENDAS LTDA.	ブラジル パラナ州	3,300千 レアル	メディカル事業 (医療機器の販売促進)	100.0 [1.0]	当社製品の販売促進
ASAHI Medical Technologies, Inc.	米国 カリフォルニア州	2,717千 米ドル	メディカル事業 (医療機器の開発)	99.4 [81.7]	研究開発の委託 役員の兼務 3名

(注) 1 特定子会社に該当いたします。

2 「主要な事業の内容」欄には、セグメントの名称を記載しております。

3 「議決権の所有割合」欄の[]内は、間接所有であります。

4 売上高(連結会社相互間の内部売上高を除く。)の連結売上高に占める割合が10%を超えている連結子会社は次のとおりであります。

		ASAHI INTECC USA, INC.	朝日インテック Jセールズ(株)
主要な損益情報等	① 売上高	11,395,844千円	12,833,666千円
	② 経常利益又は経常損失(△)	△74,911千円	674,604千円
	③ 当期純利益又は当期純損失(△)	△32,313千円	463,060千円
	④ 純資産額	1,484,369千円	3,918,992千円
	⑤ 総資産額	6,831,377千円	7,722,936千円

5 【従業員の状況】

(1) 連結会社の状況

2019年6月30日現在

セグメントの名称	従業員数(名)
メディカル事業	5,353 (95)
デバイス事業	2,060 (69)
全社(共通)	397 (7)
合計	7,810 (171)

- (注) 1 従業員数は就業人員を記載しております。
 2 従業員数欄の()は外書であり、臨時雇用者の年間平均雇用人員を記載しております。
 3 全社(共通)は、総務及び経理等の管理部門の従業員であります。
 4 前連結会計年度末に比べ従業員数が812名増加しております。
 主な理由は、生産量の増加に伴い海外生産拠点において期中採用が増加したものであるものとあります。

(2) 提出会社の状況

2019年6月30日現在

従業員数(名)	平均年齢(歳)	平均勤続年数(年)	平均年間給与(円)
755 (142)	36.3	7.3	6,093,476

セグメントの名称	従業員数(名)
メディカル事業	457 (87)
デバイス事業	217 (50)
全社(共通)	81 (5)
合計	755 (142)

- (注) 1 従業員数は就業人員であり、関係会社への出向者は含まれておりません。
 2 従業員数欄の()は外書であり、臨時雇用者の年間平均雇用人員(1日7時間45分換算による)を記載しております。
 3 平均年間給与は、基準外賃金及び賞与を含んでおります。
 4 全社(共通)は、総務及び経理等の管理部門の従業員であります。
 5 前事業年度末に比べ従業員数が89名増加しております。
 主な理由は、業容の拡大に伴い期中採用が増加したものであるものとあります。

(3) 労働組合の状況

労働組合はありませんが、労使関係は円満に推移しております。

第2 【事業の状況】

1 【経営方針、経営環境及び対処すべき課題等】

文中における将来に関する事項は、当連結会計年度末(2019年6月30日)現在において、当社グループが判断したものであります。将来に関する事項は不確実性を内包しておりますので、将来生じる実際の結果と差異を生じる可能性があります。

① 長期経営ビジョン

当社は、「低侵襲治療製品の普及を日本から世界へ積極的に発信し、全世界の患者様のQOL (Quality of Life) を高めると同時に、全世界での『ASAHIブランド』の確立を図る」という経営ビジョンを定め、長期的な目標として連結売上高1,000億円を掲げております。

② 中期経営計画

当社は、長期的な目標の連結売上高1,000億円に繋げるため、「新中期経営計画『ASAHI Road to 1000』～Only One技術で強固なグローバルニッチNo.1を目指す～」を策定し、以下の4つの基本方針を定めました。

本計画では、連結売上高1,000億円達成に向けた事業ポートフォリオの構築として、「グローバル市場の戦略的な開拓と患部・治療領域の拡大」を引き続き推進することで、これまでの基本戦略の集大成を図り、既存事業の収益基盤を強化いたします。また、将来に向けた成長への投資を継続することにより「グローバルニッチ市場における新規事業の創出」を実現し、グローバルニッチ市場における当社のプレゼンスの強化と企業価値の一層の向上を目指します。その成長戦略を支えるためのビジネス基盤として、「グローバル展開に最適な研究開発・生産体制の構築」を進めるとともに「持続的成長に向けた経営基盤の確立」を図ってまいりたいと考えております。

本計画では、連結売上高1,000億円に至るマイルストーンとして、2023年6月期に連結売上高800億円を達成することを目標とし、当該時点での営業利益率は25%を目途としております。

なお、当社製品の限界利益率を踏まえると、売上の伸長に伴い、利益や資本効率性も向上する構造にあると考え、経営の主要パフォーマンス指標 (KPI) として売上高を据えております。また、当社は製品の競争優位性の向上や競争優位の持続期間の長期化といった定性的な観点を重視した経営を行っており、経営方針や事業戦略について、ホームページ等で極力詳細な開示に努めております。

(a) グローバル市場の戦略的な開拓と患部・治療領域の拡大

当社グループは現在、世界108の国と地域へ製品を供給しております。当社グループの製品が使用される血管内疾患の症例数は、今後もグローバル規模で拡大すると予測されております。こうした中、それぞれの地域において販売・マーケティングの機能をより一層充実させることにより、グローバル規模での収益基盤の強化を図る所存であります。

(日本)

日本市場では、2012年7月より、連結子会社である朝日インテックJセールス株式会社が、病院などに自社ブランド製品の直接販売を行っております。この販売体制を活かして更なる市場シェアの獲得に努めるとともに、同社の商社機能を活用して、国内外の他社製品とのシナジー効果による販売拡大を図り、収益構造の強化にも努めてまいります。また、日本市場においては、世界に先駆けて新製品の投入を行っております。第二第三の主力製品の確立を目指しながら、収益拡大に努めてまいります。

(米国)

米国市場では、主力製品PTCAガイドワイヤーの販売につきまして、従来は代理店を通じて販売を行っていましたが、2018年7月より当社子会社ASAHI INTECC USA, INC. を通じて病院などに直接販売を行っております。既存の直接販売体制を活かしながら、さらなる販売促進のために、最終顧客である医師に密着して市場動向をより早く把握できる体制を構築し、拡販に努めます。また、PTCAガイドワイヤーのみならず、他の製品群についても、引き続きマーケティングや販売機能の強化を進め、収益拡大に努めてまいります。

(欧州・中近東)

欧州・中近東市場では、現場に密着した複数の代理店を通じて、主力製品のPTCAガイドワイヤーや貫通カテーテルなどを販売し、高いシェアを獲得しております。今後におきましても、既存製品のシェア拡大を図るとともに、日本で高い評価を得ている新製品などを積極的に市場投入するなどし、総合的な製品供給を進めてま

います。また、欧州・中近東市場の一部の地域におきましては、段階的に、直接販売化を進める予定であり、その一環として、2019年7月よりフランスにおいて直接販売を開始いたしました。今後も、これらの活動を通じて、さらなる収益拡大を図ってまいります。

(中国)

中国市場では、現地代理店を通じた販売を行っております。グローバル市場の中でも中国は特に成長が著しく、更なる発展が見込まれております。2016年6月期より、循環器系領域の製品を中心に複数代理店制への移行を進めており、市場シェアをさらに拡大しつつあります。今後におきましても、マーケットの状況を鑑みながら、代理店数の増加推進や、連結子会社である朝日英達科貿(北京)有限公司を通じたマーケティングや販売活動の充実、現地代理店に密着したバックアップ体制の強化などにより、さらなる収益拡大に努めてまいります。

(その他地域)

中国以外のアジア地域や南米地域を中心に、潜在成長力のある新興国市場における営業体制を強化し、さらなる収益拡大を目指してまいります。今後も、現地に密着した支店・子会社の開設などを予定しており、これらの活動を通じて、さらなる販売強化を図ってまいります。

(Number One製品戦略)

循環器系領域の主力製品PTCAガイドワイヤーにつきましては、当社が強みを持つ治療難度の高いCTO（慢性完全閉塞）用の製品開発に注力すると共に、一般的な通常病変用の製品の拡充にも努めることにより、総合的なナンバーワンのポジションを盤石化してまいります。

また、PTCAガイドワイヤーに次ぐ第二第三の主力製品の確立に向け、当社グループが有するステンレス加工技術と樹脂加工技術を融合することにより、PTCAバルーンカテーテルやPTCAガイディングカテーテル、貫通カテーテルなどの循環器系領域におけるカテーテル分野の製品群を一層強化・拡大してまいります。

さらに、循環器系領域から末梢・腹部・脳血管系などの非循環器系領域への製品展開を継続して進めてまいります。非循環器系領域については、循環器系で培った技術を応用した横展開を行うと同時に、積極的な海外展開を図り、グローバル規模での市場シェアの獲得に努めてまいります。

(Only One製品戦略)

現在、治療が困難とされているCTOに対するPTCA治療は、PTCA治療の先進国である日本においても完全というわけではなく、海外市場を中心にバイパス手術で対応するケースが残っております。このような中、当社グループは、他社にはない高い製品優位性を持ち、CTO治療も可能なPTCAガイドワイヤーや貫通カテーテルなどの低侵襲治療に必要な製品群を開発・販売し、CTO領域におけるPTCA治療選択率の拡大に寄与してまいりました。

今後も、研究開発型企業として、競争力の高い独創的な製品や、機能の進化した新製品を開発・製品化し続けることにより、低侵襲治療の普及や発展に寄与してまいります。

(b) グローバルニッチ市場における新規事業の創出

研究開発型企業である当社グループは、4つのコアテクノロジー（伸線技術、ワイヤーフォーミング技術、樹脂コーティング技術、トルク技術）を主体とした、高度で独自性の高い素材加工技術を備えております。また、これらの技術に加え、原材料から製品までの一貫生産体制を構築することにより、当社独自の素材及び機能を有した製品の開発・製造が可能となっております。これは、医療機器分野以外に、産業機器分野を有する当社グループならではの強みであり、医療機器分野での競合先とのコスト面・技術面における差別化を図る大きな要因となっております。

今後もグローバル競争に勝ち、連結売上高1,000億円を超えて永続的に成長発展する企業であり続けるために、その礎となる施策に今から着手していくことが必要であると認識し、当社の高い技術力の強化により消化器分野・ロボティクス分野・脳血管系分野などの新領域への進出を目指します。また、新テクノロジーとの融合が必要な場合には、より積極的に技術提携、M&A、少数株主投資などを駆使し、外部からの新技術導入を含め、有力パートナーとの戦略的提携についても推進していく予定です。

グローバルニッチ市場における新規事業の創出により、事業ポートフォリオの強化に努め、グローバルで持続的に成長する企業を目指してまいります。

(c) グローバル展開に最適な研究開発・生産体制の構築

研究開発体制のグローバル化として、米国の直接販売の拠点である連結子会社ASAHI INTECC USA, INC.において、最終顧客である医師からのニーズや評価をダイレクトに反映できる、試作レベルまでの対応を可能とした研究開発体制を構築しております。また、連結子会社ASAHI INTECC THAILAND CO., LTD.の研究開発拠点をさらに拡充させ、製品仕様の検討を含めた既存製品の改良などをより積極的に進めてまいります。

国内においては、当社グループの研究開発拠点の中心である瀬戸工場の敷地内に新社屋を建設し、臨床現場に近い研究開発環境整備を実現いたしました。さらに、当社グループの精密加工技術の開発の中心拠点として東北R&Dセンターの稼働を開始し、国内の研究開発体制についても、より充実させてまいります。

当社グループでは、現在、日本においては研究開発・試作に特化し、量産品については原則として海外の連結子会社に生産移管しており、素材から完成品までの一貫生産が海外工場（ASAHI INTECC THAILAND CO., LTD.（タイ工場）、ASAHI INTECC HANOI CO., LTD.（ハノイ工場）、及びTOYOFLEX CEBU CORPORATION（セブ工場））で実現できる体制が整っております。その中で、リスク管理や事業継続計画（BCP）の観点から、グループ全体での生産拠点の最適化を図っており、現地事情などにより、一部の工場が操業不能に陥った場合においても、別の工場にて代替生産の大部分を担えるよう、3工場で同じ製品が製造できる体制の構築を進めております。また、現在は量産機能を有していない当社においても、今後代替生産が可能な量産設備の保有に努めてまいります。

今後も、グローバル展開に最適な研究開発拠点や生産体制の構築・拡充により、当社の成長戦略を下支えしていく所存であります。

(d) 持続的成長に向けた経営基盤の確立

様々な戦略を推し進め、持続的成長を実現するためには、それを支える強固な経営基盤が必要です。そのため、新中期経営計画では、グローバルに事業活動を展開する上での環境・社会への配慮といった取組みに加え、人財マネジメント、コーポレートガバナンスの強化により、経営基盤及び技術基盤を強化し、グローバル水準の収益力を確立できる体制を構築してまいります。

〔注釈説明〕

注：CTO/（慢性完全閉塞）

長期間完全に閉塞した状態の病変のことをいいます。従来は、このような病変は外科手術（バイパス手術）の領域でしたが、当社がCTOにも使用可能なPTCAガイドワイヤーの開発に成功したことから、現在では、国内においてはPTCA治療（循環器系領域における低侵襲治療）が主流となっております。

2 【事業等のリスク】

本有価証券報告書に記載した事業の状況、経理の状況等に関する事項のうち、投資家の判断に重要な影響を及ぼす可能性のある事項には、以下のようなものがあります。

なお、文中における将来に関する事項は、当連結会計年度末(2019年6月30日)現在において、当社グループが判断したものであります。

① 医療機器分野について

(法的規制について)

当社グループの事業は、医薬品医療機器等法及びそれに関連する厚生労働省令並びに米国食品医薬品局とEU当局、そして中国当局等による諸規制を受けており、当社グループの関連する主な法的規制は次のとおりであります。

(a) 医薬品医療機器等法及び厚生労働省令

当社グループは、各種の医療機器及びその関連製品の設計・製造・販売を行うに際し、日本国内では医薬品医療機器等法、医薬品医療機器等法施行令、医薬品医療機器等法施行規則及びQMS省令等により規制を受けております。医薬品医療機器等法では、医薬品、医薬部外品、化粧品、医療機器及び再生医療等製品の品質、有効性及び安全性の確保のために必要な規制を行うとともに、医療上特にその必要性が高い医薬品、医療機器及び再生医療等製品の研究開発促進のために必要な措置を講ずることにより、保健衛生の向上を図ることが目的とされております。製造販売業者・製造業者は、安全で有用な医療機器を提供するために、品質、有効性及び安全性を確保した継続的な生産体制を維持するためのシステムとしてQMS (Quality Management System: 品質マネジメントシステム) を確立し、設計・製造から市販後に至るまで管理する必要があります。

厚生労働省は、国際的な整合性や、科学技術の進歩、企業行動の多様化等、社会情勢の変化を踏まえ、医薬品・医療機器規制及び制度について常に見直しを図っており、承認・許可制度の見直し、市販後安全対策の充実等当該法規制の変更等により、規制が強化された場合には、当社グループが事業展開を行ううえで、影響を受ける可能性があります。

また、今後、医薬品医療機器等法に関連し、当社グループの承認、許可及び登録が認められない場合、取り消された場合、あるいは遅延した場合には、当社グループの業績に重大な影響を及ぼす可能性があります。

(b) MDD (Medical Device Directive / 医療機器指令) 及びMDR (Medical Device Regulation / 医療機器規則)

欧州市場で医療機器を流通させるためには、MDD (Medical Device Directive / 医療機器指令) に基づく要求事項を満たす必要があり、製造業者は定められた適合性評価基準を満たさなければなりません。MDDに適合していることを証明するCEマーキングが製品に表示されていなければ欧州市場への流通が出来ず、またMDDの必須要求事項を満たすための品質システム (EN ISO 13485) の認証維持が条件となります。

この法規制は、医療機器の品質、有効性及び安全性の確保のために必要な規制を行うとともに、CEマーキングが表示された製品が欧州市場で自由に流通出来ることを目的としております。

また、現在、MDDより規制内容を強化し要求内容が増加したMDR (medical Device Regulation) が公布されており、MDDからMDRへの移行期間になっております。当社グループはMDRへの適合に向けた活動を進めておりますが、更に追加または更新される規制の内容及び当局の対応や要求によっては、事業展開を行ううえで、影響を受ける可能性があります。

また、今後、MDDに関連し、当社グループが認証されない場合、認証が取り消された場合、あるいは遅延した場合には、当社グループの業績に重大な影響を及ぼす可能性があります。

(c) FD&C法 (The Federal Food, Drug, and Cosmetic Act / 連邦食品・医薬品・化粧品法)

米国市場で医療機器を流通させるためには、FD&C法 (The Federal Food, Drug and Cosmetic Act / 連邦食品・医薬品・化粧品法) に基づき、品質、有効性及び安全性確保が必要になります。この法律は、食品、食品添加物、医薬品、医療機器、化粧品等の規制を目的としており、米国内での流通に際して、必須要求事項であるQSR (Quality System Regulation) に基づく体制の維持・確立が必要であります。当該法規制等が変更若しくは強化され施行された場合には、当社グループが事業展開を行ううえで、影響を受ける可能性があります。

また、今後、FD&C法に関連し、当社グループの登録、認可が認められない場合、取り消された場合、あるいは遅延した場合には、当社グループの業績に重大な影響を及ぼす可能性があります。

(d) 医療機器監督管理条例

中国市場で医療機器を流通させるためには、医療機器監督管理条例に基づき、品質、有効性及び安全性の確保が必要になります。医療機器監督管理条例の下に、医療機器の分類、登録、生産監督、経営許可、品質管理システムの審査、ラベリング等に関する規則が定められており、中国国内において医療機器の販売及び使用を行うにあたっては、NMPA (National Medical Products Administration / 国家薬品监督管理局) の審査を経て、「医療機器登録証」を取得する必要があります。当該法規制等が変更若しくは強化され施行された場合には、当社グループが事業展開を行ううえで、影響を受ける可能性があります。

また、今後、医療機器監督管理条例に関連し、当社グループの登録、承認が認められない場合、取り消された場合、あるいは遅延した場合には、当社グループの業績に重大な影響を及ぼす可能性があります。

(医療制度改革について)

当社グループはグローバル規模にて販売を行っておりますが、日本を含め世界各国では医療制度改革が進められております。今後、予想を超える大規模な医療制度改革が行われた場合には、当社グループの業績に重大な影響を及ぼす可能性があります。

また国内では、高齢化の急速な進展等に伴う国民医療費抑制策及び内外価格差問題の解決として、医療制度改革が進められております。2003年4月に特定機能病院において診療報酬包括制が導入されたほか、2002年4月より隔年で保険償還価格の引下げが実施されております。医療制度改革の動向により販売価格が下落する等の影響があった場合は、当社グループの業績も悪影響を受ける可能性があります。

(品質管理体制について)

当社グループは、人命に係わる高度な技術を要する医療機器を取り扱うことから、社内において徹底した品質管理体制を確立しておりますが、特異な要因による不良品の発生や、臨床現場での不適切な取扱いの可能性は完全に否定出来ません。医療事故が発生した場合には、製造物責任により、係争事件等に発展する可能性があります。また医薬品・医療機器規制により、関連する製品の回収責任が生じる事も予測されます。このような場合、当社グループの業績に影響を及ぼす可能性があります。

(特定製品への依存について)

当社グループの主力製品であるPTCAガイドワイヤーの、当連結会計年度における連結売上高は237億58百万円となっており、連結売上高に占める比率は41.5%と依存度が高く、従ってPTCAガイドワイヤーの売上動向が、当社グループの業績に影響を及ぼす可能性があります。

(技術革新への対応について)

医療機器市場では、技術の変革は著しく速く、企業が成長を続けるためには、新技術・新製品の研究開発は必須であります。当社グループにおいても、研究開発型企業として研究開発活動に注力しておりますが、現行の検査及び治療方法を革新する新技術が開発され、当社グループの対応が遅れた場合、あるいは他社から極めて優良又は革新的な製品が販売された場合には、当社グループの提供する製品が陳腐化し、その結果、当社グループシェアが低下する可能性があります。そのような事態が生じた場合、当社グループの業績に影響を与える可能性があります。

② 産業機器分野について

(客先仕様である事について)

当社グループの産業機器分野の製品は、OA機器、自動車、建築、漁業、レジャー等広範囲にわたって使用されております。今後も新素材及び新製品の開発体制の充実を図り、新規分野の需要開拓に注力する所存ですが、大半が客先仕様に基づく部材レベルの製品であるため、客先の仕様変更等により当社グループの製品に替わる他社の製品が採用された場合には、当社グループの業績に影響を与える可能性があります。

(競合状況について)

当社グループの産業機器分野の新たな競合先として、近年、韓国・中国等のメーカーが存在しております。

当社グループは、新素材及び新製品の開発体制の充実を図り、新規分野の需要開拓に注力する所存ですが、これらの競合先メーカーが、当社グループと同品質で、なおかつ低価格の製品を供給できる体制に成長した場合には、当社グループの業績に影響を与える可能性があります。

③ 各事業共通事項について

(海外事業展開について)

当社グループは現在、世界108を超える国と地域へ製品を供給しており、当連結会計年度の連結売上高に占める海外売上の割合は67.3%となっておりますが、今後、当社グループがさらに飛躍するために、海外販売をより積極的に展開する方針であり、今後は需要拡大に備え、海外生産拠点の強化・拡充を引続き進めていく所存であります。当社グループが引続き成長を続けるためには、新たな市場における販売ルートの確立や設備投資を引続き慎重に進めていく所存ですが、海外環境の動向等により、海外事業が計画どおりに展開されない可能性があります。仮にこのような事態が発生した場合、当社グループの業績に影響を与える可能性があります。

(海外生産への依存について)

当社グループは、日本国内施設は主に研究開発拠点と位置付ける一方、連結子会社のASAHI INTECC THAILAND CO., LTD.、ASAHI INTECC HANOI CO., LTD. 及びTOYOFLEX CEBU CORPORATIONは重要な生産拠点として位置付け、現在、量産品については、原則として当該連結子会社に生産移管しております。

一番の主力の生産拠点であるASAHI INTECC THAILAND CO., LTD. より、第二の生産拠点であるASAHI INTECC HANOI CO., LTD. に継続的に生産移管を行い、また第三の生産拠点であるTOYOFLEX CEBU CORPORATIONにおいても医療機器分野の生産を可能にする体制構築を進めるなどし、リスク分散を図っておりますが、これら3つの連結子会社が洪水、地震等の天災や政治、経済、法律、文化、ビジネス慣習、労働力不足や労働賃金水準の上昇、その他様々な現地事情等により操業低迷や不能に陥った場合には、当社グループの業績に影響を与える可能性があります。

(原材料価格の高騰について)

当社グループが製造する製品の多くは、原材料の一部に、ステンレス及びプラチナを使用しております。売上高に対しての原材料比率は比較的低いものの、これら原材料の価格の高騰が予想を上回る状況で進行した場合、特にプラチナ価格の高騰については、当社グループの業績に影響を与える可能性があります。

(知的財産権について)

当社グループは製品の開発・製造・販売に関し、知的財産権の確保に努めておりますが、他社から当該権利を侵害される可能性が無いとは言えず、当該権利期間経過後は、他社による同一製品の新規参入の可能性も予測されます。

また、製品に関連し得る他社の知的財産権の侵害防止に努めておりますが、万一、侵害の事実が発生した場合は、係争事件に発展することも含めて、当社グループの業績に影響を与える可能性があります。

(自然災害や大規模災害等について)

当社グループはグローバル規模にて販売を行っております。当社グループが事業を展開している地域において、自然災害、病気、感染症、戦争、テロ等が発生した場合には、当社グループの業績に影響を与える可能性があります。

④ 全社的な事項について

(為替リスクについて)

当連結会計年度の連結売上高に占める海外売上への割合は67.3%であり、その大半は米ドル建てですが、ユーロや元などの外貨についても、取引量の増加に比例し、増加しつつあります。一方、当社グループの主要な生産拠点はタイ、ベトナム、フィリピンにあり、連結子会社のASAHI INTECC THAILAND CO.,LTD. (タイパーツ建決算)、ASAHI INTECC HANOI CO.,LTD. (米ドル建決算)及びTOYOFLEX CEBU CORPORATION(円建決算)との取引は、原則的に全て円建てで取引をしております。したがって、為替が円高米ドル安タイパーツ安に進んだ場合、海外売上高の円換算額が目減りするとともに、タイ及びベトナムの連結子会社の業績変動を通じて主に売上原価等の円換算額が減少します。また逆に、為替が円安米ドル高タイパーツ高に進んだ場合、海外売上高の円換算額が増加するとともに、タイ及びベトナムの連結子会社の業績変動を通じて売上原価の円換算額が増加いたします。

米ドルとタイパーツが連動すれば、為替変動によるメリット・デメリットは概ね相殺されますが、円に対し米ドル安タイパーツ高に進んだ場合には収益が圧迫されるなど、当社グループの業績にマイナスの影響を与える可能性があります。

また、前述の通り米ドルの流入量が多く、タイ及びベトナムの連結子会社においては円の流入量が多いため、急激な為替相場の変動時には、これらの決算通貨への交換時に発生する為替差損益が当社グループの業績に影響を与える可能性があります。

(保有株式に関するリスクについて)

当社は、原則として、取引先や業務提携先とのさらなる事業発展やシナジー効果等を目的として、市場性のある株式を保有しております。したがって、将来、株式相場の悪化や投資先の業績不振等により、大幅な株価下落が発生した場合には、保有株式に減損が発生し、当社の業績と財務状況に影響を与える可能性があります。

(企業買収に関するリスクについて)

当社グループは、主に研究開発及び製造の分野において、技術提携、業務提携、資本提携など、他社との提携又は買収を実施する可能性があります。これらの提携又は買収などにあたり、当社グループは、当該企業の財務内容や契約内容などについてデューデリジェンスを行い、事前にリスク回避するように努めておりますが、事業環境の急激な変化など、不測の事態が生じる場合、当社グループの事業展開、経営成績などに影響を及ぼす可能性があります。

3 【経営者による財政状態、経営成績及びキャッシュ・フローの状況の分析】

(1) 経営成績等の状況の概要

当連結会計年度における当社グループ（当社及び連結子会社）の財政状態、経営成績及びキャッシュ・フロー（以下、「経営成績等」という。）の状況の概要は次のとおりであります。

① 財政状態及び経営成績の状況

（経営成績）

当社グループは、2018年8月に当連結会計年度よりスタートする中期経営計画「『ASAHI Road to 1000』～Only One技術で強固なグローバルニッチNo. 1を目指す～」を発表し、約一年が経過致しました。本計画に基づき、連結売上高1,000億円達成に向けた事業ポートフォリオの構築として、「グローバル市場の戦略的な開拓と患者・治療領域の拡大」を引き続き推進することで、これまでの基本戦略の集大成を図り、既存事業の収益基盤を強化、また将来に向けた成長への投資を継続することにより「グローバルニッチ市場における新規事業の創出」を実現し、グローバルニッチ市場における当社のプレゼンスの強化と企業価値の一層の向上を目指し、その成長戦略を支えるためのビジネス基盤として、「グローバル展開に最適な研究開発・生産体制の構築」を進めるとともに「持続的成長に向けた経営基盤の確立」を図ってまいりたいと考えております。本計画では、連結売上高1,000億円に至るマイルストーンとして、2023年6月期に連結売上高800億円を達成することを目標としており、当該時点での営業利益率は25%を目途としております。

その実現に向けて、当連結会計年度では、主力製品PTCAガイドワイヤーの米国市場への直接販売の開始、プラズマエネルギー技術を有する米国のRetroVascular, Inc.（注）の株式の取得（当社の孫会社化）、就労継続支援（A型）認定のフィカス株式会社の全株式の取得（取得後、非連結子会社化）、研究開発機能の充実を目的としたグローバル本社・R&Dセンターの竣工と本社移転、米国市場における脳血管系製品の独占販売代理店契約の締結、消化器系分野の胆膵内視鏡処置具に関する基本合意書の締結、フランス支店設立と直販化の決定などを実施し、当社グループの強みをさらに盤石化するための施策を積極的に進めました。また、2018年9月21日に、東京証券取引所・名古屋証券取引所の市場第一部への指定替えを行っております。

今後におきましても、中期経営計画に基づく成長戦略を着実に進めていくことにより、企業価値の拡大を目指してまいります。

当社グループの当連結会計年度における売上高は、特にメディカル事業の海外向け売上高が増加し、572億16百万円（前年同期比14.2%増）となりました。

売上総利益は、好調な受注に伴い、397億円（同13.9%増）となりました。

営業利益は、米国や中国市場を中心とした販売・マーケティングの強化に伴う営業関係費用の増加、研究開発費の増加、RetroVascular, Inc.（注）の株式取得に伴うのれん費用の発生、新社屋への本社移転に伴う諸経費の増加などにより、販売費及び一般管理費が増加したものの、売上総利益の増加により吸収し、151億68百万円（同10.1%増）となりました。

経常利益は、補助金収入の増加があるものの、為替差損が増加するなどし、148億33百万円（同8.0%増）となりました。

親会社株主に帰属する当期純利益は、RetroVascular, Inc.（注）の株式取得に伴い、段階取得に係る差益を計上した一方、投資有価証券評価損を計上したことにより、112億37百万円（同11.9%増）となりました。

なお、当連結会計年度における外国為替レート実績は、下記となります。

1米ドル＝111.15円（前年同期110.39円、比0.7%増）

1ユーロ＝126.81円（前年同期131.61円、比3.6%減）

1中国元＝16.28円（前年同期16.97円、比4.1%減）

1タイバーツ＝3.45円（前年同期3.40円、比1.5%増）

（注）RetroVascular, Inc. は、2018年12月6日にASAHI Medical Technologies, Inc. へ商号変更をしております。

セグメントごとの経営業績は次のとおりであります。

(メディカル事業)

メディカル事業は、国内市場において医療償還価格の下落によるマイナス影響を受けたものの、海外市場の需要が強く、順調に推移いたしました。

国内市場においては、循環器系領域のPTCAガイドワイヤー・PTCAバルーンカテーテル・検査用ガイドワイヤーや非循環器系領域の脳血管系製品群などの数量が増加し、シェアが向上するなどいたしましたが、医療償還価格の下落や安定狭窄症に対する施術要件の厳格化を背景とした症例数の減少などの影響を受け、循環器系及び非循環器系領域共に売上高は減少いたしました。

海外市場においては、循環器系領域のPTCAガイドワイヤーや貫通カテーテルが、中国・欧州中近東・アジア地域などで需要が増加傾向にあり、順調に推移しております。需要が堅調な理由のひとつとして、中国市場を中心に上半期を中心とした特需など一時的な増加も含まれていると考えております。また、米国市場においては、2018年7月よりPTCAガイドワイヤーについて、病院などに対して当社グループが直接販売する体制に移行しております。第2四半期連結累計期間である2018年7月～12月は、旧販売代理店が当社グループと並行して販売することが可能となる重複販売期間であり、当該期間における当社グループの売上高は一時的に減少しておりますが、当社グループが独占して直接販売を開始した2019年1月以降の足元の売上高は、好調に推移しております。

また、非循環器系領域における脳血管系の製品群について、2018年11月に大手医療機器メーカーと米国市場における独占販売契約を締結したことなどから、下半期を中心に在庫供給も含めて取引が増加する傾向にあり、売上高が増加しております。

以上の結果、売上高は482億16百万円(前年同期比16.6%増)となりました。

また、セグメント利益は、研究開発費及び営業関係費用の増加により販売費及び一般管理費が増加したものの、好調な受注による売上高の増加により、157億48百万円(同15.7%増)となりました。

(デバイス事業)

デバイス事業は、医療部材が増加し、産業部材が減少した結果、微増となりました。

医療部材については、国内市場において、内視鏡や消化器用医療機器などに使用される部材の取引が増加したことや、海外市場において、米国向けの循環器系検査用カテーテル部材や腹部血管系カテーテル部材の取引が増加するなどし、売上高は増加いたしました。

産業部材につきましては、国内市場のOA機器部材取引や海外市場のレジャー部材取引が増加したものの、国内海外市場ともに自動車部材取引が減少したことなどから、売上高が減少いたしました。

以上の結果、売上高は90億円(前年同期比2.8%増)となりました。

また、セグメント利益は、研究開発費用を中心とした販売費及び一般管理費が増加したため、28億85百万円(同9.5%減)となりました。

(財政状態)

当連結会計年度末の資産につきましては、総資産額が843億58百万円となり、前連結会計年度末に比べ122億54百万円増加しております。主な要因は、RetroVascular, Inc. (注)の株式を取得したことに伴い、のれん28億49百万円を計上したことと、商品及び製品が4億24百万円、仕掛品が7億40百万円、原材料及び貯蔵品が12億45百万円、建物及び構築物(純額)が55億48百万円、機械装置及び運搬具(純額)が10億11百万円それぞれ増加したことによるものであります。

負債につきましては、負債合計額が189億8百万円となり、前連結会計年度末に比べ4億3百万円増加しております。主な要因は、長期借入金が4億47百万円減少した一方、支払手形及び買掛金が4億79百万円、短期借入金が2億63百万円、退職給付に係る負債が3億25百万円それぞれ増加したことによるものであります。

純資産につきましては、純資産合計額が654億50百万円となり、前連結会計年度末に比べ118億50百万円増加しております。主な要因は、第三者割当増資等に伴い資本金が15億2百万円、資本剰余金が15億2百万円増加したこと、利益剰余金が87億26百万円増加したことによるものであります。

なお、当連結会計年度の期首から、「『税効果会計に係る会計基準』の一部改正」(企業会計基準第28号 平成30年2月16日)等を適用しており、比較対象の前連結会計年度に係る財務数値については、当該会計基準等を遡って適用した後の財務数値となっております。

(注) RetroVascular, Inc. は、2018年12月6日にASAHI Medical Technologies, Inc. へ商号変更をしております。

② キャッシュ・フローの状況

当連結会計年度における現金及び現金同等物(以下「資金」という。)の残高は、187億77百万円(前年同期比7.3%増)となっております。

当連結会計年度における各キャッシュ・フローの状況とそれらの要因は次のとおりであります。

(営業活動によるキャッシュ・フロー)

営業活動により得られた資金は、117億20百万円(前年同期比2百万円増)となりました。これは主に、売上債権が10億86百万円増加、たな卸資産が22億40百万円増加したこと及び法人税等の支払額が39億8百万円であったものの、税金等調整前当期純利益が149億57百万円、減価償却費が34億60百万円となったことによるものであります。

(投資活動によるキャッシュ・フロー)

投資活動により使用した資金は、108億49百万円(前年同期比3億11百万円増)となりました。これは主に、定期預金の払戻による収入が17億25百万円あったものの、一方で有形固定資産の取得による支出が85億73百万円、無形固定資産の取得による支出が6億95百万円、投資有価証券の取得による支出が5億37百万円であったことに加え、連結の範囲の変更を伴う子会社株式の取得による支出が26億85百万円であったことによるものであります。

(財務活動によるキャッシュ・フロー)

財務活動により調達した資金は、2億67百万円(前年同期は37億49百万円の支出)となりました。これは主に、長期借入金による収入が16億円、株式の発行による収入が27億92百万円であったものの、長期借入金の返済による支出が20億55百万円、配当金の支払額が25億10百万円であったことによるものであります。

③ 生産、受注及び販売の実績

(a) 生産実績

当連結会計年度の生産実績をセグメントごとに示すと、次のとおりであります。

セグメントの名称	金額(千円)	前年同期比(%)
メディカル事業	47,793,879	13.5
デバイス事業	10,391,788	3.7
合計	58,185,668	11.6

- (注) 1 セグメント間取引については、相殺消去しております。
 2 金額は販売価格によっております。
 3 上記の金額には、消費税等は含まれておりません。

(b) 受注状況

当社グループの製品は、見込み生産を主体としているため、受注状況の記載を省略しております。

(c) 販売実績

当連結会計年度の販売実績をセグメントごとに示すと、次のとおりであります。

セグメントの名称	金額(千円)	前年同期比(%)
メディカル事業	48,216,127	16.6
デバイス事業	9,000,845	2.8
合計	57,216,973	14.2

- (注) 1 セグメント間取引については、相殺消去しております。
 2 上記の金額には、消費税等は含まれておりません。

(2) 経営者の視点による経営成績等の状況に関する分析・検討内容

経営者の視点による当社グループの経営成績等の状況に関する認識及び分析・検討内容は次のとおりであります。

なお、文中の将来に関する事項は、当連結会計年度末（2019年6月30日）現在において判断したものであります。

① 重要な会計方針及び見積り

当社グループの連結財務諸表は、わが国において一般に公正妥当と認められている会計基準に基づき作成されております。この連結財務諸表の作成にあたって採用している重要な会計方針は、「第5 経理の状況 1 連結財務諸表等 連結財務諸表作成のための基本となる重要な事項」に記載のとおりであります。これらの見積りについては、過去の実績等を勘案し合理的に判断しておりますが、見積りには不確実性が伴い、実際の結果と異なる場合があります。

② 当連結会計年度の経営成績等の状況に関する認識及び分析・検討内容

(a) 当連結会計年度の経営成績等について

当社グループは、2018年8月に当連結会計年度よりスタートする中期経営計画「『ASAHI Road to 1000』～Only One技術で強固なグローバルニッチNo. 1を目指す～」を発表し、約一年が経過致しました。本計画に基づき、連結売上高1,000億円達成に向けた事業ポートフォリオの構築として、「グローバル市場の戦略的な開拓と患部・治療領域の拡大」を引き続き推進することで、これまでの基本戦略の集大成を図り、既存事業の収益基盤を強化、また将来に向けた成長への投資を継続することにより「グローバルニッチ市場における新規事業の創出」を実現し、グローバルニッチ市場における当社のプレゼンスの強化と企業価値の一層の向上を目指し、その成長戦略を支えるためのビジネス基盤として、「グローバル展開に最適な研究開発・生産体制の構築」を進めるとともに「持続的成長に向けた経営基盤の確立」を図ってまいりたいと考えております。本計画では、連結売上高1,000億円に至るマイルストーンとして、2023年6月期に連結売上高800億円を達成することを目標としており、当該時点での営業利益率は25%を目途としております。

その実現に向けて、当連結会計年度では、主力製品PTCAガイドワイヤーの米国市場への直接販売の開始、プラズマエネルギー技術を有する米国のRetroVascular, Inc.（注）の株式の取得（当社の孫会社化）、就労継続支援（A型）認定のフィカス株式会社の全株式の取得（取得後、非連結子会社化）、研究開発機能の充実を目的としたグローバル本社・R&Dセンターの竣工と本社移転、米国市場における脳血管系製品の独占販売代理店契約の締結、消化器系分野の胆膵内視鏡処置具に関する基本合意書の締結、フランス支店設立と直販化の決定などを実施し、当社グループの強みをさらに盤石化するための施策を積極的に進めました。また、2018年9月21日に、東京証券取引所・名古屋証券取引所の市場第一部への指定替えを行っております。

今後におきましても、中期経営計画に基づく成長戦略を着実に進めていくことにより、企業価値の拡大を目指してまいります。

(売上高)

当社グループの当連結会計年度における売上高は、特にメディカル事業の海外向け売上高が増加し、572億1600万円（前年同期比14.2%増）となりました。

(売上総利益)

売上総利益は、好調な受注に伴い、397億円（同13.9%増）となりました。

(営業利益)

営業利益は、米国や中国市場を中心とした販売・マーケティングの強化に伴う営業関係費用の増加、研究開発費の増加、RetroVascular, Inc.（注）の株式取得に伴うのれん費用の発生、新社屋への本社移転に伴う諸経費の増加などにより、販売費及び一般管理費が増加したものの、売上総利益の増加により吸収し、151億6800万円（同10.1%増）となりました。

(経常利益)

経常利益は、補助金収入の増加があるものの、為替差損が増加するなどし、148億3300万円（同8.0%増）となりました。

(親会社株主に帰属する当社純利益)

親会社株主に帰属する当期純利益は、RetroVascular, Inc. (注) の株式取得に伴い、段階取得に係る差益を計上した一方、投資有価証券評価損を計上したことにより、112億37百万円 (同11.9%増) となりました。

(注) RetroVascular, Inc. は、2018年12月6日にASAHI Medical Technologies, Inc. へ商号変更をしております。

(b) 経営成績に重要な影響を与える要因について

当社グループを取り巻く事業環境に関連して経営成績に重要な影響を与える要因につきましては、「第2 事業の状況 2 事業等のリスク」に記載のとおりであります。

(c) 当社グループの資本の財源及び資金の流動性についての分析

当連結会計年度のキャッシュ・フローの状況につきましては、「第2 事業の状況 3 経営者による財政状態、経営成績及びキャッシュ・フローの状況の分析 (1) 経営成績等の状況の概要 ②キャッシュ・フローの状況」に記載のとおりであります。

また、資本の財源及び資金の流動性について、運転資金及び設備資金は、自己資金によりまかなっております。

(参考) キャッシュ・フロー指標のトレンド

回次	第39期	第40期	第41期	第42期	第43期
決算年月	2015年6月	2016年6月	2017年6月	2018年6月	2019年6月
自己資本比率(%)	63.8	64.1	70.6	74.3	77.6
時価ベースの自己資本比率(%)	527.0	625.6	521.0	745.5	818.8
キャッシュ・フロー対有利子負債比率(年)	1.5	1.1	0.8	0.6	0.6
インタレスト・カバレッジ・レシオ(倍)	170.0	284.2	236.4	232.5	195.3

(注) 1 自己資本比率：自己資本／総資産

2 時価ベースの自己資本比率：株式時価総額／総資産

3 キャッシュ・フロー対有利子負債比率：有利子負債／営業キャッシュ・フロー

4 インタレスト・カバレッジ・レシオ：営業キャッシュ・フロー／利払い

5 各指標は、連結ベースの財務数値より計算しております。

6 営業キャッシュ・フローは、連結キャッシュ・フロー計算書の営業活動によるキャッシュ・フローを使用しております。有利子負債は、連結貸借対照表に計上されている負債のうち利子を支払っている全ての負債を対象としております。また、利払いについては、連結キャッシュ・フロー計算書の利息の支払額を使用しております。

4 【経営上の重要な契約等】

(1) 販売契約

契約会社名	相手方の名称	国名	契約内容	契約期間
朝日インテック(株)	テルモ(株)	日本	ミニガイドワイヤーの取引基本契約	自 2013年11月1日 至 2014年11月1日 以降1年ごとに自動更新

5 【研究開発活動】

研究開発型企業である当社グループは、創業時より研究開発活動を経営の重要項目の1つとして位置付けております。

当社グループは、4つのコアテクノロジー（伸線技術、ワイヤーフォーミング技術、コーティング技術、トルク技術）を主体とした、高度で独自性の高い素材加工技術を備えることに加えて、原材料から製品までの一貫生産体制を構築することによって、当社独自の素材及び機能を有した製品の開発・製造が可能となっております。

これは、同業他社ではあまり見られない医療機器分野と産業機器分野の技術循環、日本の研究開発拠点と海外の生産拠点との技術連携など、当社グループならではの強みであります。また、これら当社独自の機能を生かし、近年では、医療現場での豊富な経験を持つ各分野におけるトップドクターとの共同研究開発体制を強化しており、医療現場に密着した製品開発を展開しております。これらの融合が、医療機器分野での競合先との差別化を図り、競争優位性のある製品を供給し続けている大きな要因にもなっております。

今後も、当社グループのOnly One技術の発展と、それに伴うお客様のNumber Oneの実現を目指し、研究開発活動を進めてまいります。

当連結会計年度における当社グループが支出した研究開発費用の総額は、6,036百万円であります。

セグメント別の研究開発活動を示すと、次のとおりであります。

（メディカル事業）

ガイドワイヤー、カテーテル製品分野共に、循環器系製品のさらなる進化に向けた取組みを継続するとともに、非循環器系の製品群の強化と拡充に取り組んでまいりました。

当社が最も強みを持つガイドワイヤー製品の分野においては、新たにニッケルチタンとステンレスを接合したPTCAガイドワイヤーとして「MINAMO」を開発いたしました。また、米国の医師のニーズに応えたPTCAガイドワイヤーとして、先端部が小さく曲がった状態で狭窄病変を通過させることのできる「Gladius MG/MONGO」を開発いたしました。

カテーテル製品の分野におきましては、循環器系における逆行性アプローチ用の貫通カテーテルとして、急激な屈曲を伴う細径血管部での通過性をさらに向上させた「Corsair Pro XS」を開発いたしました。また、脳梗塞治療に用いるバルーン付きのガイディングカテーテルとして、「Branchor」を開発いたしました。

OEM関連製品につきましては、消化器系製品の分野において、これまでの循環器分野で培った技術を活用し、胆膵内視鏡処置具であるガイドワイヤーにおいては最小径である0.018inch(0.46mm)ガイドワイヤーの「Fielder 18」を開発いたしました。

当連結会計年度における研究開発費は、4,842百万円であります。

（デバイス事業）

医療部材につきましては、当社独自の高機能部材である中空のケーブルチューブ「ACT ONE（アクトワン）」や、トルク伝達性、高速度回転駆動や細く強度が高いトルクコイル・ドライブケーブル、抗張力の高いハイテンションワイヤーロープなどが高く評価されており、今後もより多くの高性能医療機器への採用に向けて製品開発を行ってまいります。また、これらの当社独自の部材と他の部品とをレーザー加工機などを用いて行う医療部材アセンブリーについても多くの引合いや試作を受けることができ量産納品を開始いたしました。当連結会計年度は、これらの医療部材（アセンブリー製品を含む）について、海外大手医療器具メーカーへの量産納品が開始された他、国内大手医療器具メーカーの細径内視鏡にも採用されるなど、前連結会計年度から引き続き、使用用途は拡大傾向にあります。米国の医療機器メーカー及び医療機器ベンチャー企業や国内外の大手医療機器企業からの開発依頼案件が増加しており、今後におきましても、これらの対応に向けて、研究開発活動を強化してまいります。

また、当連結会計年度は、メディカル事業のPTCAガイドワイヤー「GAIA Next（ガイアネクスト）」用のテーパーロープコイルや、新規冠動脈用貫通カテーテル用のテーパーロープコイルなどの開発を行い、メディカル事業における自社ブランド品及びOEM関連製品の製品開発に、当事業の技術開発力が寄与しております。

産業部材につきましては、海外大手メーカーのシューズ用レースシステム（機械的に靴紐を締めたり緩めたりする機構）用のワイヤーロープの生産及び新規ワイヤーロープの設計、試作に対応しているほか、国内大手メーカーの釣糸用ワイヤーロープの生産及び新規ワイヤーロープの設計、試作に対応しており、今後のさらなる増加が期待されています。

当事業では引続き、当社のコアテクノロジーを進化させるとともに、さらなるレーザー加工技術開発（溶接接合技術、精密切断技術）の深耕、特に金属パイプの精密切断技術の開発、樹脂チューブと形状付け金属線を組み合わせたコイルチューブ、新たに設立した東北R&Dセンター保有技術である精密加工技術を用いた金型製作及び部品製作の内製化、アセンブリー製品販売への展開などの新たな取り組みを行うなどし、様々な分野で採用して頂ける高機能・高付加価値の技術・製品の開発を行ってまいります。

当連結会計年度における研究開発費は、1,194百万円であります。

第3 【設備の状況】

1 【設備投資等の概要】

当連結会計年度に実施しました設備投資の総額は9,702百万円であります。

新社屋の建設代金等の支払、海外生産子会社（ASAHI INTECC THAILAND CO., LTD.、ASAHI INTECC HANOI CO., LTD. 及びTOYOFLEX CEBU CORPORATION）における生産体制の充実、国内外の研究開発拠点（グローバル本社・R&Dセンター、大阪R&Dセンター、ジーマ研究センター、東北R&Dセンター、ASAHI INTECC THAILAND CO., LTD. 及びASAHI INTECC USA, INC.）における研究開発体制の充実等を実施し、メディカル事業で5,663百万円、デバイス事業で1,346百万円、全社（管理）2,692百万円の設備投資を実施しております。

2 【主要な設備の状況】

(1) 提出会社

2019年6月30日現在

事業所名 (所在地)	セグメントの 名称	設備の内容	帳簿価額(千円)					従業員数 (名)
			建物 及び構築物	機械装置 及び運搬具	土地 (面積㎡)	その他	合計	
グローバル本社・ R&Dセンター (愛知県瀬戸市)	メディカル 事業	製造 研究開発	978,107	634,631	1,409,353 (36,474)	397,963	3,420,054	361 (86)
	全社統括業務	統括業務	4,326,574	—	—	322,476	4,649,051	76 (5)
大阪R&Dセンター (大阪府和泉市)	デバイス事業	研究開発	499,556	595,099	—	92,224	1,186,880	111 (28)
ジーマ研究センター (静岡県袋井市)	デバイス事業	研究開発	635,610	228,685	312,000 (12,000)	67,383	1,243,679	61 (21)
東北R&Dセンター (青森県八戸市)	デバイス事業	研究開発	590,434	222,449	233,000 (10,019)	54,030	1,099,914	25 (—)

- (注) 1 従業員数は就業人員であり、関係会社への出向者は含まれておりません。
 2 従業員数欄の()は外書であり、臨時雇用者の年間平均雇用人員(1日7時間45分換算による)を記載しております。
 3 帳簿価額のうち「その他」は、「工具、器具及び備品」であります。
 4 前連結会計年度末に計画中であった新社屋(愛知県瀬戸市)は、グローバル本社・R&Dセンターに含まれております。

(2) 国内子会社

2019年6月30日現在

会社名	事業所名 (所在地)	セグメント の名称	設備の 内容	帳簿価額(千円)					従業員数 (名)
				建物 及び構築物	機械装置 及び運搬具	土地 (面積㎡)	その他	合計	
フィルメック㈱	本社 (名古屋市守山区)	メディカル 事業	製造	1,538	1,192	—	9,732	12,463	13 (7)
朝日インテック Jセールス㈱	本社 (東京都港区)	メディカル 事業	販売	12,723	—	—	15,674	28,398	80 (—)
トヨフレックス ㈱	十和田工場 (青森県十和田市)	デバイス 事業	製造	83,412	10,229	72,613 (9,871)	25,523	176,298	22 (17)
	本社 (東京都新宿区)	デバイス 事業	統括業 務	33,027	303	—	49,042	82,372	52 (3)

- (注) 1 従業員数欄の()は外書であり、臨時雇用者の年間平均雇用人員を記載しております。
 2 帳簿価額のうち「その他」は、「リース資産」、「工具、器具及び備品」であります。

(3) 在外子会社

2019年6月30日現在

会社名	事業所名 (所在地)	セグメント の名称	設備の 内容	帳簿価額(千円)					従業員数 (名)
				建物 及び構築物	機械装置 及び運搬具	土地 (面積㎡)	その他	合計	
ASAHI INTECC THAILAND CO., LTD.	タイ工場 (タイランド パトゥムタニ 県)	メディカル 事業	製造 研究開発	2,191,062	1,607,566	423,020 (37,191)	772,928	4,994,576	2,123
		デバイス 事業	製造 研究開発	462,581	628,682	454,775 (48,497)	171,257	1,717,295	623
ASAHI INTECC HANOI CO., LTD.	ハノイ工場 (ベトナム ハノ イ市)	メディカル 事業	製造	1,259,422	1,403,999	—	28,264	2,691,686	2,157
TOYOFLEX CEBU CORPORATION	セブ工場 (フィリピン セブ州)	デバイス 事業	製造	719,906	573,632	—	69,859	1,363,398	1,151
		メディカル 事業	製造	387,836	603,621	—	533,141	1,524,598	419

(注) 帳簿価額のうち「その他」は、「リース資産」、「工具、器具及び備品」であります。

3 【設備の新設、除却等の計画】

(1) 重要な設備の新設等

2019年6月30日現在

会社名	事業所名 (所在地)	セグメントの名称	設備の内容	投資予定額(千円)		資金調達 方法	着手年月	完了予定 年月	完成後 の増加 能力
				総額 (千円)	既支払額 (千円)				
朝日インテック (株)	グローバル本社・ R&Dセンター (愛知県瀬戸市)	メディカル事業	機械装置	1,392,381	—	自己資金	2019年 7月	2020年 6月	(注) 1
		全社統括事業	工具器具 備品 ソフトウェア 他	2,285,983	506,991	自己資金	2018年 7月	2020年 6月	—
ASAHI INTECC THAILAND CO., LTD.	タイ工場 (タイランドパトゥム タニ県)	メディカル事業	建物 機械装置 他	3,720,815	—	自己資金	2019年 7月	2020年 6月	(注) 1、2
ASAHI INTECC HANOI CO., LTD.	ハノイ工場 (ベトナムハノイ市)	メディカル事業 デバイス事業	建物 機械装置 他	1,385,357	—	自己資本	2019年 7月	2020年 6月	(注) 2
TOYOFLEX CEBU CORPORATION	セブ工場 (フィリピンセブ州)	デバイス事業	建物 機械装置 他	1,302,070	—	自己資本	2019年 7月	2020年 6月	(注) 2
		メディカル事業	建物 機械装置 他	1,982,330	—	自己資本	2019年 7月	2020年 6月	(注) 2

(注) 1 研究開発体制の充実及び合理化を図るための新設であり、いずれも設備能力に大きな変更はありません。

2 生産体制の充実及び合理化を図るための新設であり、いずれも設備能力に大きな変更はありません。

(2) 重要な設備の除却等

経常的な設備の更新のための除却等を除き、重要な設備の除却等の計画はありません。

第4 【提出会社の状況】

1 【株式等の状況】

(1) 【株式の総数等】

① 【株式の総数】

種類	発行可能株式総数(株)
普通株式	400,000,000
計	400,000,000

(注) 当社は、2019年5月24日開催の当社取締役会決議に基づき、2019年7月1日付けで普通株式1株につき普通株式2株の割合で株式分割を行ったことにより、定款変更が行われ、発行可能株式総数は400,000,000株増加し、800,000,000株となっております。

② 【発行済株式】

種類	事業年度末現在 発行数(株) (2019年6月30日)	提出日現在 発行数(株) (2019年9月30日)	上場金融商品取引所名又は登録認可金融商品取引業協会名	内容
普通株式	130,134,000	260,302,400	東京証券取引所 (市場第一部) 名古屋証券取引所 (市場第一部)	完全議決権株式であり、権利内容に何ら限定のない当社における標準となる株式。単元株式数は100株であります。
計	130,134,000	260,302,400	—	—

(注) 1 当社は、2019年5月24日開催の当社取締役会決議に基づき、2019年7月1日付けで普通株式1株につき普通株式2株の割合で株式分割を行っております。
2 提出日現在の発行数には、2019年9月1日からこの有価証券報告書提出日までの新株予約権の行使により発行された株式数は、含まれておりません。

(2) 【新株予約権等の状況】

① 【ストックオプション制度の内容】

決議年月日	2014年8月12日
付与対象者の区分及び人数（名）	当社取締役 9 外部協力者（顧問） 2 当社従業員及び当社関係会社の取締役・従業員 205
新株予約権の数（個）※	2,212 [2,169]
新株予約権の目的となる株式の種類、内容及び数（株）※	普通株式 884,800 [1,735,200]（注）3
新株予約権の行使時の払込金額（円）※	1,022 [511]（注）1、2、3
新株予約権の行使期間※	2016年9月13日から2021年9月12日
新株予約権の行使により株式を発行する場合の株式の発行価格及び資本組入額（円）※	発行価格 1,022 [511]（注）3 資本組入額 511 [255.5]（注）3
新株予約権の行使の条件※	<p>1. 新株予約権者は、当社が中期経営計画「Global Expansion 2018」に掲げる業績目標（下記イ. 参照）に準じて設定された下記ロ. に掲げる条件を達成した場合にのみ、各権利者に割り当てられた本新株予約権のうち、それぞれ定められた割合の個数を新株予約権の行使期間において行使することができる。</p> <p>また、営業利益の判定においては、当社の決算短信に記載された同期の連結損益計算書を参照するものとし、適用される会計基準の変更等により参照すべき営業利益の概念に重要な変更があった場合には、会社は合理的な範囲内において、別途参照すべき適正な指標を取締役会にて定めるものとする。</p> <p>イ. 当社中期経営計画「Global Expansion 2018」に掲げる営業利益の計画数値</p> <p>①2015年6月期 営業利益 6,908百万円 ②2016年6月期 営業利益 8,551百万円</p> <p>ロ. 本新株予約権の行使に際して定められる条件</p> <p>①2015年6月期の営業利益が6,908百万円を達成していること ②2016年6月期の営業利益が8,551百万円を達成していること</p> <p>ただし、割当日から2年間において当社株価の終値が一度でも権利行使価格の50%以下になった場合には、一切の行使は認められない。</p> <p>2. 新株予約権者は、新株予約権の権利行使時においても、当社または当社関係会社（財務諸表等の用語、様式及び作成方法に関する規則第8条第8項に定める関係会社をいう）取締役、監査役、外部協力者（顧問）、従業員の地位にあることを要する。</p> <p>3. 新株予約権者の相続人による本新株予約権の行使は認めない。ただし、取締役会が特に認めた場合にはこの限りではない。</p> <p>4. 本新株予約権の行使によって、当社の発行済株式総数が当該時点における発行可能株式総数を超過することとなるときは、当該本新株予約権の行使を行うことはできない。</p> <p>5. 各本新株予約権1個未満の行使を行うことはできない。</p>
新株予約権の譲渡に関する事項※	新株予約権を譲渡するには、当社の取締役会の承認を要する。
組織再編成行為に伴う新株予約権の交付に関する事項※	<p>当社が、合併（当社が合併により消滅する場合に限る。）、吸収分割、新設分割、株式交換または株式移転（以上を総称して以下、「組織再編行為」という。）を行う場合において、組織再編行為の効力発生日に新株予約権者に対し、それぞれの場合につき、会社法第236条第1項第8号イからホまでに掲げる株式会社（以下、「再編対象会社」という。）の新株予約権を以下の条件に基づきそれぞれ交付することとする。ただし、以下の条件に沿って再編対象会社の新株予約権を交付する旨を、吸収合併契約、新設合併契約、吸収分割契約、新設分割計画、株式交換契約または株式移転計画において定めた場合に限るものとする。</p> <p>（1）交付する再編対象会社の新株予約権の数 新株予約権者が保有する新株予約権の数と同一の数をそれぞれ交付する。</p> <p>（2）新株予約権の目的である再編対象会社の株式の種類 再編対象会社の普通株式とする。</p> <p>（3）新株予約権の目的である再編対象会社の株式の数 組織再編行為の条件を勘案のうえ、上記「株式の数」に準じて決定する。</p>

	<p>(4) 新株予約権の行使に際して出資される財産の価額 交付される各新株予約権の行使に際して出資される財産の価額は、組織再編行為の条件等を勘案のうえ、上記「新株予約権の行使時の払込金額」で定められる行使価額を調整して得られる再編後行使価額に、上記(3)に従って決定される当該新株予約権の目的である再編対象会社の株式の数を乗じた額とする。</p> <p>(5) 新株予約権を行使することができる期間 上記「新株予約権の行使期間」に定める行使期間の初日と組織再編行為の効力発生日のうち、いずれか遅い日から上記「新株予約権の行使期間」に定める行使期間の末日までとする。</p> <p>(6) 新株予約権の行使により株式を発行する場合における増加する資本金及び資本準備金に関する事項 「新株予約権の行使により株式を発行する場合の株式の発行価格及び資本組入額」に準じて決定する。</p> <p>(7) 譲渡による新株予約権の取得の制限 譲渡による取得の制限については、再編対象会社の取締役会の決議による承認を要するものとする。</p> <p>(8) その他新株予約権の行使の条件 上記「新株予約権の行使の条件」に準じて決定する。</p> <p>(9) 新株予約権の取得事由及び条件</p> <ol style="list-style-type: none"> 1. 当社が消滅会社となる合併契約、当社が分割会社となる会社分割についての分割契約もしくは分割計画、または当社が完全子会社となる株式交換契約もしくは株式移転計画について株主総会の承認（株主総会の承認を要しない場合には取締役会決議）がなされた場合は、当社は、当社取締役会が別途定める日の到来をもって、本新株予約権の全部を無償で取得することができる。 2. 新株予約権者が権利行使をする前に、上記「新株予約権の行使の条件」に定める規定により本新株予約権の行使ができなくなった場合は、当社は新株予約権を無償で取得することができる。
--	---

※ 当事業年度の末日（2019年6月30日）における内容を記載しております。当事業年度の末日から提出日の前月末現在（2019年8月31日）にかけて変更された事項については、提出日の前月末現在における内容を[]内に記載しており、その他の事項については当事業年度の末日における内容から変更はありません。

(注) 1 本新株予約権の割当日後、当社が株式分割または株式併合を行う場合、次の算式により行使価額を調整し、調整による1円未満の端数は切り上げる。

$$\text{調整後行使価額} = \text{調整前行使価額} \times \frac{1}{\text{分割（または併合）の比率}}$$

また、本新株予約権の割当日後、当社が当社普通株式につき時価を下回る価額で新株の発行または自己株式の処分を行う場合（新株予約権の行使に基づく新株の発行及び自己株式の処分並びに株式交換による自己株式の移転の場合を除く。）、次の算式により行使価額を調整し、調整による1円未満の端数は切り上げる。

$$\text{調整後行使価額} = \text{調整前行使価額} \times \frac{\text{既発行株式数} + \frac{\text{新規発行株式数} \times \text{1株当たり払込金額}}{\text{新規発行前の1株当たりの時価}}}{\text{既発行株式数} + \text{新規発行株式数}}$$

なお、上記算式において「既発行株式数」とは、当社普通株式にかかる発行済株式総数から当社普通株式にかかる自己株式数を控除した数とし、また、当社普通株式にかかる自己株式の処分を行う場合には、「新規発行株式数」を「処分する自己株式数」に読み替えるものとする。

さらに、上記のほか、本新株予約権の割当日後、当社が他社と合併する場合、会社分割を行う場合、その他これらの場合に準じて行使価額の調整を必要とする場合には、当社は、合理的な範囲で適切に行使価額の調整を行うことができるものとする。

2 2017年6月5日開催の取締役会決議により、2017年6月20日及び2017年6月29日付けで、自己株式の処分を行っております。これにより「新株予約権の行使時の払込金額」を調整しております。

3 2015年5月15日開催の取締役会決議により2015年8月1日付けで、2017年11月30日開催の取締役会決議により2018年1月1日付けで、2019年5月24日開催の取締役会決議により2019年7月1日付けで、それぞれ普通株式1株につき普通株式2株の割合で株式分割を行ったことにより、「新株予約権の目的となる株式の種類、内容及び数」、「新株予約権の行使時の払込金額」及び「新株予約権の行使により株式を発行する場合の株式の発行価格及び資本組入額」を調整しております。

② 【ライツプランの内容】

該当事項はありません。

③ 【その他の新株予約権等の状況】

該当事項はありません。

(3) 【行使価額修正条項付新株予約権付社債券等の行使状況等】

該当事項はありません。

(4) 【発行済株式総数、資本金等の推移】

年月日	発行済株式 総数増減数 (株)	発行済株式 総数残高 (株)	資本金増減額 (千円)	資本金残高 (千円)	資本準備金 増減額 (千円)	資本準備金 残高 (千円)
2014年7月1日～ 2015年6月30日 (注) 1	13,400	32,063,800	7,326	4,364,245	7,326	4,257,255
2015年7月1日～ 2016年6月30日 (注) 1、2	32,085,000	64,148,800	5,795	4,370,040	5,795	4,263,050
2016年7月1日～ 2017年6月30日 (注) 1	336,000	64,484,800	315,142	4,685,183	315,142	4,578,193
2017年7月1日～ 2018年6月30日 (注) 1、3	64,756,800	129,241,600	139,845	4,825,028	139,845	4,718,038
2018年7月1日～ 2018年10月15日 (注) 1	9,600	129,251,200	4,935	4,829,964	4,935	4,722,974
2018年10月16日 (注) 4	685,600	129,936,800	1,396,488	6,226,452	1,396,488	6,119,462
2018年10月17日～ 2019年6月30日 (注) 1	197,200	130,134,000	101,385	6,327,838	101,385	6,220,848

(注) 1 新株予約権の行使による増加であります。

2 2015年7月31日の株主名簿に記録された株主に対し、所有株式を1株につき2株の割合をもって分割し、これに伴い2015年8月1日付けで発行済株式総数が32,067,800株増加しております。

3 2017年12月31日の株主名簿に記録された株主に対し、所有株式を1株につき2株の割合をもって分割し、これに伴い2018年1月1日付けで発行済株式総数が64,595,800株増加しております。

4 第三者割当増資による増加

発行価格 4,073.77円

資本組入額 2,036.885円

割当先 野村証券株式会社

5 2019年7月1日から2019年8月31日までの間に新株予約権の行使により、発行済株式総数が34,400株、資本金が8,842千円及び資本準備金が8,842千円増加しております。また、2019年6月30日の株主名簿に記録された株主に対し、所有株式を1株につき2株の割合をもって分割し、これに伴い2019年7月1日付けで発行済株式総数が130,134,000株増加しております。

(5) 【所有者別状況】

2019年6月30日現在

区分	株式の状況(1単元の株式数100株)								単元未満株式の状況(株)
	政府及び地方公共団体	金融機関	金融商品取引業者	その他の法人	外国法人等		個人その他	計	
					個人以外	個人			
株主数(人)	—	58	35	125	576	6	9,345	10,145	—
所有株式数(単元)	—	380,912	10,228	295,294	472,531	36	142,202	1,301,203	13,700
所有株式数の割合(%)	—	29.27	0.79	22.69	36.32	0.00	10.93	100.00	—

(注) 自己株式3,902株は、「個人その他」に39単元及び「単元未満株式の状況」に2株を含めて記載しております。

(6) 【大株主の状況】

2019年6月30日現在

氏名又は名称	住所	所有株式数(株)	発行済株式(自己株式を除く。)の総数に対する所有株式数の割合(%)
日本トラスティ・サービス信託銀行(株)(信託口)	東京都中央区晴海1丁目8番11号	9,615,700	7.38
日本マスタートラスト信託銀行(株)(信託口)	東京都港区浜松町2丁目11番3号	9,457,200	7.26
MMK(株)	愛知県日進市竹の山2丁目2111	6,184,000	4.75
(株)ハイレックスコーポレーション	兵庫県宝塚市栄町1丁目12番28号	4,800,000	3.68
J P M O R G A N C H A S E B A N K 3 8 0 0 5 5 (常任代理人(株)みずほ銀行)	270 PARK AVENUE, NEW YORK, NY 10017, USA (東京都港区港南2丁目15番1号)	3,944,495	3.03
アイシーエスピー(有)	愛知県日進市竹の山2丁目2111	3,600,000	2.76
宮田昌彦	愛知県名古屋市中区	2,850,000	2.19
宮田憲次	愛知県名古屋市中区	2,627,600	2.01
I C C (株)	愛知県日進市竹の山2丁目2111	2,580,000	1.98
S S B T C C L I E N T O M N I B U S A C C O U N T (常任代理人香港上海銀行東京支店)	ONE LINCOLN STREET, BOSTON MA USA 02111 (東京都中央区日本橋3丁目11番1号)	2,370,696	1.82
計	—	48,029,691	36.86

(注) 1 日本トラスティ・サービス信託銀行株式会社、日本マスタートラスト信託銀行株式会社の所有株式数は、全て信託業務に係るものであります。

- 2 2019年1月9日付けで公衆の縦覧に供されている大量保有報告書において、三井住友トラスト・アセットマネジメント株式会社及びその共同保有者である日興アセットマネジメント株式会社が2018年12月31日現在で以下の株式を所有している旨が記載されているものの、当社として2019年6月30日現在における実質所有株式数の確認ができませんので、上記大株主の状況には含めておりません。

なお、大量保有報告書の内容は以下のとおりであります。

氏名又は名称	住所	保有株券等の数(株)	株券等保有割合(%)
三井住友トラスト・アセットマネジメント(株)	東京都港区芝公園一丁目1番1号	3,848,700	2.96
日興アセットマネジメント(株)	東京都港区赤坂9丁目7番1号	2,691,700	2.07

- 3 2019年1月22日付け及び2019年1月23日付けで公衆の縦覧に供されている変更報告書及び訂正報告書において、CAPITAL RESEARCH AND MANAGEMENT COMPANY及びその共同保有者であるCAPITAL GUARDIAN TRUST COMPANY、CAPITAL INTERNATIONAL LIMITED、CAPITAL INTERNATIONAL INC.、CAPITAL INTERNATIONAL SARL及びキャピタル・インターナショナル株式会社が2019年1月15日現在で以下の株式を所有している旨が記載されているものの、当社として2019年6月30日現在における実質所有株式数の確認ができませんので、上記大株主の状況には含めておりません。

なお、訂正報告書の内容は以下のとおりであります。

氏名又は名称	住所	保有株券等の数 (株)	株券等保有割合 (%)
CAPITAL RESEARCH AND MANAGEMENT COMPANY	333 SOUTH HOPE STREET, LOS ANGELES, CA 90071, U. S. A	4,178,200	3.21
CAPITAL GUARDIAN TRUST COMPANY	333 SOUTH HOPE STREET, LOS ANGELES, CALIFORNIA, U. S. A.	742,300	0.57
CAPITAL INTERNATIONAL LIMITED	40 GROSVENOR PLACE LONDON SW1X 7GG, ENGLAND	161,000	0.12
CAPITAL INTERNATIONAL INC.	11100 SANTA MONICA BOULEVARD, 15TH FL., LOS ANGELES, CA 90025, U. S. A	135,600	0.10
キャピタル・インターナショナル(株)	東京都千代田区丸の内2丁目1番1号	1,474,300	1.13

(7) 【議決権の状況】

① 【発行済株式】

2019年6月30日現在

区分	株式数(株)	議決権の数(個)	内容
無議決権株式	—	—	—
議決権制限株式(自己株式等)	—	—	—
議決権制限株式(その他)	—	—	—
完全議決権株式(自己株式等)	普通株式 3,900	—	—
完全議決権株式(その他)	普通株式 130,116,400	1,301,164	—
単元未満株式	普通株式 13,700	—	—
発行済株式総数	130,134,000	—	—
総株主の議決権	—	1,301,164	—

② 【自己株式等】

2019年6月30日現在

所有者の氏名又は名称	所有者の住所	自己名義 所有株式数 (株)	他人名義 所有株式数 (株)	所有株式数 の合計 (株)	発行済株式 総数に対する 所有株式数 の割合(%)
朝日インテック(株)	愛知県瀬戸市暁町3番地100	3,900	—	3,900	0.00
計	—	3,900	—	3,900	0.00

2 【自己株式の取得等の状況】

【株式の種類等】 会社法第155条第7号による普通株式の取得

(1) 【株主総会決議による取得の状況】

該当事項はありません。

(2) 【取締役会決議による取得の状況】

該当事項はありません。

(3) 【株主総会決議又は取締役会決議に基づかないものの内容】

区分	株式数(株)	価額の総額(千円)
当事業年度における取得自己株式	61	330
当期間における取得自己株式	74	199

(注) 1 当期間における取得自己株式には、2019年9月1日から有価証券報告書提出日までの単元未満株式の買取りによる株式数は含めておりません。

2 当社は、2019年5月24日開催の当社取締役会決議に基づき、2019年7月1日付けで普通株式1株につき普通株式2株の割合で株式分割を行っております。当期間における取得自己株式数は、株式分割後の株式数に換算して記載しております。

(4) 【取得自己株式の処理状況及び保有状況】

区分	当事業年度		当期間	
	株式数(株)	処分価額の総額(千円)	株式数(株)	処分価額の総額(千円)
引き受ける者の募集を行った取得自己株式	—	—	—	—
消却の処分を行った取得自己株式	—	—	—	—
合併、株式交換、会社分割に係る移転を行った取得自己株式	—	—	—	—
その他	—	—	—	—
保有自己株式数	3,902	—	7,878	—

(注) 1 当期間における保有自己株式数には、2019年9月1日から有価証券報告書提出日までの単元未満株式の買取りによる株式数は含めておりません。

2 当社は、2019年5月24日開催の当社取締役会決議に基づき、2019年7月1日付けで普通株式1株につき普通株式2株の割合で株式分割を行っております。当期間における保有自己株式数は、株式分割後の株式数に換算して記載しております。

3 【配当政策】

(利益配当に関する基本方針)

当社は、グローバル規模での事業展開を実施しており、常に企業価値の向上を目指しております。事業活動から得られる成果の一部は、株主の皆様に対して利益還元することが重要課題の一つとして認識しており、長期的な視野に立ち連結業績などを考慮しながら、配当を安定的に継続して実施することを基本方針としております。

当社の剰余金の配当は、期末配当の年1回を基本方針としており、配当金の決定機関は株主総会としておりますが、取締役会の決議によって、毎年12月31日の最終の株主名簿に記載又は記録された株主又は登録株式質権者に対し、会社法第454条第5項に規定する中間配当を行うことができる旨を定款に定めております。

配当金額につきましては、連結配当性向25%を目処にしつつ、長期的な視野のもと、当期の連結業績、今後の業績見通し、内部留保の水準などを総合的に勘案しながら算出しております。

内部留保資金につきましては、将来の成長に不可欠な研究開発や設備投資資金などに充当することにより、業績の向上に努め、財務体質の強化を図ってまいります。

(当期・次期の利益配分について)

上記の方針に基づき、当期の配当金につきましては、普通配当金21円61銭（連結配当性向25.0%）の配当とすることに決定いたしました。

また、次期の配当金につきましては、上記の基本方針のもと、年間10円87銭（連結配当性向25.0%）の配当とさせていただきます。

なお、当社は、2019年5月24日開催の当社取締役会決議に基づき、2019年7月1日付けで普通株式1株につき普通株式2株の割合で株式分割を行っております。「次期の年間配当金予想」は分割後の金額を記載しておりますが、株式分割前の基準に換算すると1株当たり21円74銭となります。

基準日が当事業年度に属する剰余金の配当は、次のとおりであります。

決議年月日	配当金の総額	1株当たり配当額
2019年9月27日 定時株主総会決議	2,812,111千円	21.61円

4 【コーポレート・ガバナンスの状況等】

(1) 【コーポレート・ガバナンスの概要】

① コーポレート・ガバナンスに関する基本的な考え方

当社は、継続的に安定した成長及び企業価値拡大を目指すために、意思決定の迅速化と経営の透明性を高めていく必要があると考えております。つきましては、内部統制システムの整備に注力するとともに、法令・定款の遵守、リスク管理強化、適時かつ公平な情報開示の徹底、執行役員制度の充実など、コーポレート・ガバナンスの充実を経営上の重要な課題として位置付け、向上に努めております。

② 企業統治体制の概要及び当該企業統治体制を採用する理由

当社は、取締役会・取締役の監査・管理監督機能の充実をはじめ、コーポレート・ガバナンスの一層の強化に繋げるとともに、それを通じての中長期での価値の向上を図るため、監査等委員会設置会社の体制を採用しております。社外取締役を複数選任するとともに、複数の社外取締役を含む監査等委員である取締役に、取締役会における議決権が付与されることにより、監査及び監督機能の強化が図られ、コーポレート・ガバナンス体制の一層の充実と機能強化を実現することができ、当社の企業価値の継続的な向上に資するものと判断しております。

なお、当社の取締役会は、取締役(監査等委員である取締役を除く)11名と、監査等委員である取締役3名にて構成されており、取締役全14名中5名(構成比35.7%)が、東京証券取引所が指定を義務付ける一般株主と利益相反が生じるおそれのない独立役員である社外取締役となります。

各機関の具体的な内容は、下記のとおりであります

(取締役会)

当社の取締役会は、監査等委員を除く取締役11名(議長/代表取締役社長宮田昌彦、代表取締役副社長宮田憲次、常務取締役加藤忠和、取締役湯川一平、取締役寺井芳徳、取締役松本宗近、取締役伊藤瑞穂、取締役西内誠、社外取締役伊藤清道、社外取締役芝崎晶紀、社外取締役佐藤昌巳)と監査等委員である取締役3名(取締役太田博史、社外取締役富田隆司、社外取締役花野康成)の合計14名で構成しております。取締役会においては、経営における機動性と効率性及び透明性を重視し、経営方針等の重要事項を審議の上、決定するとともに業務執行を監督する機能を有しております。取締役会は、定例取締役会として毎月1回開催するほか、必要に応じて機動的に臨時取締役会を開催しております。

(監査等委員会)

当社は監査等委員会設置会社であるため、監査等委員会を設置しております。

監査等委員会は、2名の社外取締役を含む3名(委員長/取締役太田博史、社外取締役富田隆司、社外取締役花野康成)の監査等委員で構成し、取締役の業務執行に関する意思決定の適法性・妥当性、内部統制システムの構築・運営、会計監査人の監査の方法及び結果について監査を行い、会計監査人の選任・解任の可否について評価・決定しております。

(報酬諮問委員会)

当社は、報酬諮問委員会を設置しております。

報酬諮問委員会は、取締役会の決議により選任された取締役である委員3名以上で構成し、その過半数は独立社外取締役から選任とし、且つその独立社外取締役には、監査等委員である取締役に少なくとも1名以上含むものとし、取締役(監査等委員である取締役を除く)の報酬等に係る基本方針や報酬額について、取締役の諮問を受けて審議を行い、その結果を取締役に答申いたします。

(業務連絡会)

当社は、執行役員制度を導入して業務執行責任の明確化と意思決定の迅速化を図っております。業務執行取締役(代表取締役社長宮田昌彦、代表取締役副社長宮田憲次、常務取締役加藤忠和、取締役湯川一平、取締役寺井芳徳、取締役松本宗近、取締役伊藤瑞穂、取締役西内誠)、監査等委員(取締役太田博史)、執行役員(中澤智、飯塚裕一、大澤稔也、渡邊幸夫、信田洋、千葉和雄、川原康幸、武藤正、石原和人)などで構成される業務連絡会を月1回開催し、事業運営上の重要事項を審議するほか、執行結果を報告して全社横断的な情報の共有に取り組んでおります。

(内部監査室)

当社は、内部監査室を設置し、2名の担当者（室長/武藤裕志、副室長/川端康樹）にて、業務執行の適正性及び経営の妥当性、効率性等の監査を通じて、業務改善の具体的な提言を行い、内部統制の確立を図っています。監査等委員会の指示に従いその職務を補助する事務局としての役割も担っております。

(会計監査人)

当社の会計監査人は、有限責任監査法人トーマツであり、業務執行社員としては、公認会計士國本望及び矢野直の2名であります。有限責任監査法人トーマツの当社会計監査業務に係る補助者は、公認会計士3名、その他24名であります。

(リスク統括室)

当社は、リスク管理全体を統括する組織としてリスク統括室（室長/笠原章弘）を設置しており、リスクの分析とその軽減に取り組んでおります。また、災害等が発生した場合には、迅速かつ適切に対応するため、社長を本部長とする緊急対策本部が統括して危機管理にあたることとしております。

当社グループの経営上の意思決定、業務執行、監査、内部統制の仕組みの模式図は次のとおりであります。

(2019年9月27日現在)

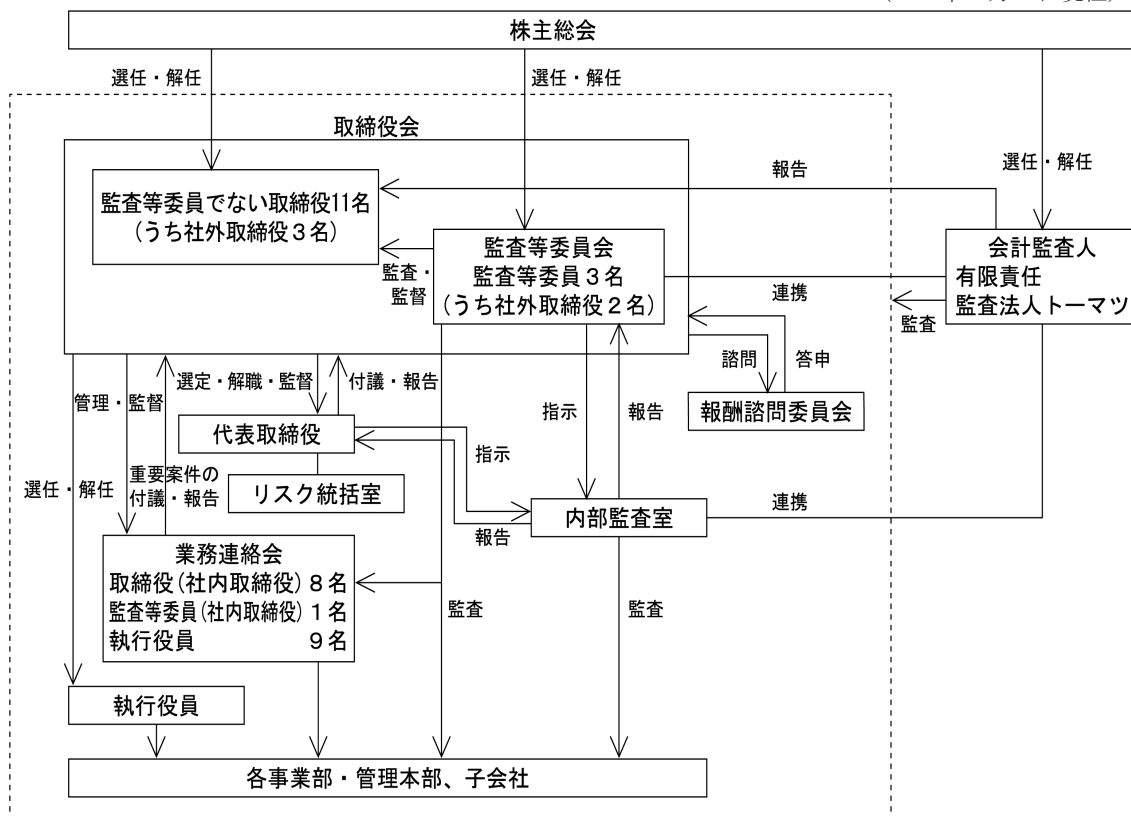

③ 企業統治に関するその他の事項

イ. 内部統制システムの整備状況

当社グループの内部統制システムは、コーポレート・ガバナンス体制の充実を経営の重要課題と認識し、内部統制の整備及び運用のための内部統制事務局を設置し、内部統制の統制環境、リスクの評価と対応、統制活動、情報と伝達、モニタリング、ITへの対応など、基本的要素が組み込まれた内部統制システムを整備し、内部統制の有効性及び業務の適正性の確保に努めております。

ロ. リスク管理体制の整備の状況

当社グループは、内部統制システムの整備・強化や、適時かつ公平な情報開示の徹底、企業行動憲章制定等によるコンプライアンス意識の向上、品質保証本部の設置による品質管理体制の強化、リスク統括室によるグループ会社全般に係る緊急時・危機対応力の強化等、ガバナンスを有効に機能させる体制の充実を図ることにより、日々の業務遂行に係るリスクの予防に努めております。また、法規制に係るリスクを回避するため、必要に応じて顧問弁護士等にリスクに対する適切な助言指導を受けております。

ハ. 提出会社及び子会社の業務の適正を確保するための体制整備の状況

当社は、当社及びその子会社からなる企業集団（以下「当社グループ」とします。）の会社法第399条の13第1項第1号ロ及びハに規定する体制（以下「内部統制システム」とします。）の整備に関する会社方針として、取締役会において次のとおり決議いたしました。

1. 当社グループの取締役及び使用人の職務の執行が、法令及び定款に適合することを確保するための体制
 - (1) 当社の取締役は、株主をはじめとするすべてのステークホルダーに対する透明性の高い経営体制の確立に努めるとともに、取締役及び使用人の職務の執行が法令、定款及び社内規程に適合し、且つ効率的であることを確保する。
 - (2) 当社は、当社グループの取締役及び使用人が、法令及び定款を遵守して事業活動を行う企業風土を構築するため企業行動憲章を制定し、同憲章に則り、各取締役は自ら率先垂範し行動するとともに、当社グループ内への周知徹底を図る。
 - (3) 当社グループの取締役及び使用人は、法令定款違反その他のコンプライアンスに関する重要な事項を発見した場合、又はその旨の報告を受けた場合は、直ちに当社の取締役に報告するものとする。また監査等委員である取締役（以下「監査等委員」という）は、当社グループの法令遵守体制に問題があると認めるときは、意見を述べるとともに、改善策の策定と実施を求めることができる。
 - (4) 当社グループは、反社会的勢力及び団体とは一切の関係を持たず、組織全体で毅然とした態度で臨むことを当社グループの取締役及び使用人に対して周知徹底するとともに、反社会的勢力排除のための体制を整備し運用する。
 - (5) 当社の社長直属組織である内部監査室は、当社グループの内部統制システムの有効性をモニタリングするとともに、法令、定款及びコンプライアンス遵守体制を調査検証する。
 - (6) 当社グループの法令定款違反その他のコンプライアンスに関する事実を発見した場合の報告制度として、当社は内部通報規程を制定し、社外の弁護士等を直接の情報受理者とする内部通報システムの運用を行う。当社は、内部通報を受けた事項のうち重要事項については、監査等委員会に報告を行う。
2. 取締役の職務の執行に係る情報の保存及び管理に関する体制
 - (1) 秘密情報取扱規程に基づき、取締役から臨時雇用者に至るまで、すべての役員及び職員を対象として、情報をランク付けし、取扱方法、権限等を定め管理体制を整備する。
 - (2) 文書保存規程において、文書の重要度に応じた保存期間を定め、その期間は閲覧可能な状態を維持する。
3. 当社グループの損失の危険の管理に関する規程その他の体制
 - (1) 当社の取締役会は、当社グループの業務執行に重大な影響を与えるリスクの予防と発生した損失の管理のため、危機管理規程、関係会社管理規程等の各種規程を整備し、当社グループ全体に対する横断的なリスク管理体制を整備する。
 - (2) 当社グループにおける日常の業務遂行に関わる通常のリスク管理は、職務権限規程に基づき各部門が付与された権限の範囲内で適切に行う。
 - (3) 当社のリスク統括室は、当社グループ各部門のリスク管理の状況の検証と確認を行い、問題を発見したときは取締役会に報告する。
 - (4) 当社グループに天災等の不測の重大事態が発生した場合は、危機管理規程に基づき、当社社長を本部長とする災害対策本部を設置し、同本部が統括して危機対応にあたり、損害及びその拡大を防止する。
4. 当社グループの取締役の職務の執行が効率的に行われることを確保するための体制
 - (1) 当社は、取締役の職務の執行が効率的に行われることを確保するための基礎として、取締役会を月1回定期的に開催する他、必要に応じて適宜臨時に開催する。また当社グループの取締役（社外取締役を除く）及び当社の執行役員に参加する業務連絡会を毎月1回開催し、業務執行に関する協議を行う。
 - (2) 当社グループの事業計画については、経営方針、経営戦略に基づき、毎年取締役会において明確に定めることとし、当社グループの取締役（非業務執行取締役を除く）はその方針に基づき業務を執行する。
 - (3) 当社グループの取締役（非業務執行取締役を除く）は、業務の執行について、組織規程、業務分掌規程、職務権限規程等により従業員への啓蒙、権限委譲、業績評価等を通じ業務の効率的執行を図る。

5. 当社グループにおける業務の適正を確保するための体制
 - (1) 当社は、子会社に適用される関係会社管理規程により、子会社の重要事項については、当社に承認、報告又は助言を求める扱いとし、また子会社の重要案件については当社取締役会に付議する扱いとする等の体制を敷くことで、子会社の業務の適正を確保する。
 - (2) 当社は、グループ会社担当役員を任命し、各子会社の業務執行を管掌する。
 - (3) 当社グループの取締役は、子会社において法令定款違反その他のコンプライアンスに関する重要な事項を発見した場合は、直ちに当社の取締役に報告する。
 - (4) 当社の監査等委員会及び内部監査室は、必要に応じて子会社のモニタリングを実施する。
6. 監査等委員会の職務を補助すべき取締役及び使用人に関する事項

監査等委員会は、内部監査室に属する使用人を監査等委員会補助者として、その職務を行う上で必要な指示・命令を行うことができる。
7. 前6.の取締役及び使用人の他の取締役（監査等委員を除く）からの独立性に関する事項並びに前6.の取締役及び使用人に対する指示の実効性の確保に関する事項
 - (1) 監査等委員会補助者は、監査等委員会より指示・命令を受けた補助業務に関し、他の取締役から独立した従業員として、監査等委員会及び監査等委員の指揮命令下で、その職務を遂行する。
 - (2) 監査等委員会補助者の評価、任命及び異動は、監査等委員会の同意を必要とする。
8. 当社グループの取締役及び使用人等が監査等委員会に報告をするための体制
 - (1) 当社の取締役及び使用人は、会社に重大な損害を及ぼす事項又は法令定款違反その他のコンプライアンスに関する重要な事項を発見した場合は、直ちに監査等委員会に報告する。
 - (2) 子会社の取締役、監査役及び使用人は、当該子会社に重大な損害を及ぼす事項又は法令定款違反その他のコンプライアンスに関する重要な事項を発見した場合は、当社の取締役又は使用人に直ちに報告する。報告を受けた者が当社の取締役又は使用人である場合は、これを直ちに当社監査等委員会に報告する。
 - (3) 当社の取締役及び使用人は、重要な会議、行事、会計監査人の往査等の予定日を監査等委員会に報告する。
9. 報告をした者が当該報告をしたことを理由として不利な取扱いを受けないことを確保するための体制
 - (1) 当社グループは、監査等委員会に報告をした当社グループの取締役、監査役又は使用人（以下「通報者」という）の異動、人事評価及び懲戒等において、当該報告を理由として通報者を不利益に取扱わない。
 - (2) 当社グループは、通報者の異動、人事評価及び懲戒等に関し、監査等委員会がその理由の開示を求めた場合は、これに応じる。
10. 監査等委員の職務の執行について生ずる費用の前払又は償還の手続その他の当該職務の執行について生ずる費用又は債務の処理に係る方針に関する事項

当社は、監査等委員が職務の執行について生じる費用の前払い、支出した費用等の償還又は負担した債務の弁済を請求したときは、その費用等が監査等委員の職務の執行について生じたものではないことを証明できる場合を除いて、これに応じる。
11. その他監査等委員会監査が実効的に行われることを確保するための体制
 - (1) 全取締役（監査等委員を除く）は、監査等委員会の求めに応じ個別面談を受け、取締役の善管注意義務、忠実義務並びに法令及び定款の遵守状況等について報告するとともに、職務を誠実に遂行した表明として「取締役職務執行確認書」に署名の上、毎期末に監査等委員会宛に提出する。
 - (2) 取締役会議案は、内容の事前把握のため、取締役会開催日前に全監査等委員に配布する。
 - (3) 取締役会議案以外の重要案件は、稟議書決裁後速やかに監査等委員に回覧する。

④ 責任限定契約の内容の概要

当社と取締役(業務執行取締役等であるものを除く)との間において、当社定款及び会社法第427条第1項の規定に基づき、同法第423条第1項の規定による損害賠償責任を限定する契約を締結しております。当該契約に基づく損害賠償責任の限度額は、法令が定める最低責任限度額としております。なお、当該責任限定が認められるのは、当該取締役(業務執行取締役等であるものを除く)が責任の原因となった職務の遂行について善意でかつ重大な過失がないときに限られます。

⑤ 株主総会決議事項を取締役会で決議することができる事項

イ. 自己株式の取得

当社は、取締役会の決議によって市場取引等により自己株式を取得することができる旨を定款に定めております。これは、機動的な資本政策を遂行することを目的とするものであります。

ロ. 中間配当

当社は、取締役会の決議によって、毎年12月31日の最終の株主名簿に記載又は記録された株主又は登録株式質権者に対し、会社法第454条第5項に定める剰余金の配当(中間配当)をすることができる旨を定款に定めております。これは株主への機動的な利益還元を行うことを目的とするものであります。

⑥ 株主総会の特別決議要件

当社は、会社法第309条第2項の定めによる決議は、定款に別段の定めがある場合を除き、議決権を行使することができる株主の議決権の3分の1以上を有する株主が出席し、その議決権の3分の2以上をもって行う旨を定款に定めております。これは株主総会の円滑な運営を目的とするものであります。

(2) 【役員の状況】

① 役員一覧

男性13名 女性1名 (役員のうち女性の比率7.1%)

役職名	氏名	生年月日	略歴	任期	所有株式数 (株)
代表取締役 社長	宮田 昌彦	1967年3月15日生	1992年4月 NTTデータ通信㈱入社 1994年11月 当社入社 総括本部企画室長 1995年12月 当社取締役 当社経営企画部長 1999年3月 当社常務取締役 当社メディカル事業部長付 当社生産技術部長 2000年7月 当社メディカル事業部長 2001年9月 当社専務取締役 2003年9月 ASAHI INTECC THAILAND CO., LTD. 取締役 (現任) 2004年3月 当社代表取締役副社長 2006年3月 コンパスメッドインテグレーション㈱ (現、朝日インテックJセールス㈱) 代表 取締役社長 2006年8月 ASAHI INTECC HANOI CO., LTD. 取締役(現 任) 2007年6月 ASAHI INTECC THAILAND CO., LTD. CEO 2009年9月 当社代表取締役社長(現任) 2009年9月 フィルメック㈱代表取締役社長 2016年7月 フィルメック㈱取締役(現任)	注4	5,700,000
代表取締役 副社長	宮田 憲次	1970年7月16日生	1993年4月 当社入社 1997年1月 ASAHI INTECC THAILAND CO., LTD. 取締 副社長 1997年7月 当社取締役 1999年6月 当社産業機器事業部生産統轄部長 2000年7月 当社執行役員 当社産業機器事業部事業部管理室部長 2001年7月 当社デバイス事業部メディカルデバイス 部長 2002年8月 当社デバイス事業部副事業部長 当社品質保証部長 2003年9月 当社取締役 2004年10月 ASAHI INTECC THAILAND CO., LTD. 取締 役 2006年7月 当社デバイス事業部長 2009年7月 ジーマ㈱取締役 2010年7月 当社改善推進室長 2010年9月 当社常務取締役 2011年7月 朝日インテック ジーマ㈱代表取締役社長 2013年7月 当社技術改善室長 2013年9月 トヨフレックス㈱代表取締役社長(現任) 2013年9月 TOYOFLEX CEBU CORPORATION President&CEO 2015年1月 ASAHI INTECC THAILAND CO., LTD. 取締 役(現任) 2015年1月 ASAHI INTECC HANOI CO., LTD. 取締 役 2015年7月 ASAHI INTECC HANOI CO., LTD. 取締 役社長 2015年9月 当社取締役副社長 2016年7月 当社品質保証本部長 2016年7月 ASAHI INTECC HANOI CO., LTD. 取締役会長 (現任) 2016年9月 当社代表取締役副社長(現任) 2017年7月 TOYOFLEX CEBU CORPORATION取締 役 (現任) 2018年7月 フィカス㈱取締役(現任)	注4	5,255,200

役職名	氏名	生年月日	略歴	任期	所有株式数 (株)
常務取締役 メディカル事業統括本部長	加藤 忠和	1954年7月25日生	1977年3月 名豊冰糖株式会社入社 1992年6月 当社入社 2003年5月 当社メディカル事業部品質保証部副部長 2004年2月 当社メディカル事業部品質保証グループ マネージャー 2004年10月 当社メディカル事業部研究開発グループ マネージャー 2005年1月 当社メディカル事業部副事業部長 2006年3月 当社執行役員 2007年9月 ASAHI INTECC HANOI CO., LTD. 取締役(現 任) 2008年9月 当社取締役 2009年7月 当社メディカル事業部長 2012年4月 朝日英達科貿(北京)有限公司董事(現任) 2013年10月 ASAHI INTECC THAILAND CO., LTD. 取締 役(現任) 2014年9月 当社常務取締役(現任) 2016年7月 フィルメック㈱取締役(現任) 2019年7月 当社メディカル事業統括本部長(現任) 2019年7月 TOYOFLEX CEBU CORPORATION取締役(現任)	注4	276,800
取締役	湯川 一平	1956年12月20日生	1982年2月 中部金属工業㈱(現、朝日インテック㈱) 入社 1999年7月 当社執行役員 当社産業機器事業部営業部長 当社国際部長 当社メディカル事業部営業2部長 2000年10月 当社技術開発マーケティング担当部長 2001年7月 当社部長フィルメック㈱担当 2002年4月 フィルメック㈱取締役(現任) 2003年9月 当社取締役(現任) 関係会社(フィルメック㈱)担当 2009年7月 コンバスメッドインテグレーション㈱ (現、朝日インテックJセールス㈱) 取締 役 2015年7月 朝日インテック Jセールス㈱代表取締役 社長 2018年7月 朝日インテック Jセールス㈱取締役(現 任) フィカス㈱取締役(現任) 2018年8月 日本ケミカルコート㈱専務取締役(現任)	注4	264,160
取締役 新規事業開発本部長 兼 メディカル事業統括本部 ブランドビジネスユニット 営業・マーケティング統括	寺井 芳徳	1963年9月13日生	1998年3月 ヤマハ㈱入社 1998年10月 当社入社 当社メディカル事業部研究開発部課長代 理 2000年1月 当社メディカル事業部付課長代理 2000年7月 当社メディカル事業部米国駐在所長 2004年7月 ASAHI INTECC USA, INC. President & CEO(現任) 2006年11月 RetroVascular, Inc.(現、ASAHI Medical Technologies, Inc.) 取締役(現任) 2008年9月 当社執行役員 当社海外事業担当 2009年7月 当社メディカル事業部海外営業統括 2010年1月 当社メディカル事業部マーケティング統 括 2012年4月 朝日英達科貿(北京)有限公司董事(現任) 2013年9月 当社取締役(現任) 2014年7月 当社メディカル事業部営業・マーケティ ング統括 2016年3月 当社メディカル事業部グローバル・ビジ ネスデベロップメント室長 2016年7月 朝日インテック Jセールス㈱取締役 2019年7月 当社新規事業開発本部長(現任) 2019年7月 当社メディカル事業統括本部ブランドビ ジネスユニット営業・マーケティング統 括(現任)	注4	36,400

役職名	氏名	生年月日	略歴	任期	所有株式数 (株)
取締役 デバイス事業部長 兼 ジーマ事業部長	松本 宗近	1954年11月16日生	1978年4月 近畿設備㈱入社 1979年6月 朝日ミニロープ㈱(現、朝日インテック ㈱)入社 2000年7月 当社産業機器事業部高石工場長 2003年5月 当社デバイス事業部大阪地区統括第三開 発グループ長 2006年7月 当社デバイス事業部開発グループマネー ジャー 2009年7月 当社デバイス事業部副事業部長 2011年7月 当社執行役員 2013年7月 当社デバイス事業部長(現任) 2015年7月 当社上席執行役員 2016年7月 ASAHI INTECC THAILAND CO., LTD. 取締 役 (現任) 2016年9月 当社取締役(現任) 2017年7月 当社ジーマ事業部長(現任) 2019年7月 TOYOFLEX CEBU CORPORATION取締役(現任)	注4	45,400
取締役 管理本部長 兼 経営戦略室長	伊藤 瑞穂	1973年9月8日生	1996年3月 監査法人トーマツ(現、有限責任監査法 人トーマツ)入所 2003年5月 当社入社 2005年5月 当社経営戦略室副室長 2008年4月 ASAHI INTECC HANOI CO., LTD. 監査役(現 任) 2008年9月 当社経営戦略室長(現任) 2009年9月 ジーマ㈱監査役 2010年10月 フィルメック㈱監査役(現任) 2012年4月 朝日英達科貿(北京)有限公司監事(現任) 2013年9月 トヨフレックス㈱監査役 2013年12月 当社管理本部経理グループマネージャー 2015年7月 当社執行役員 2016年7月 当社管理本部長(現任) 2016年7月 朝日インテックJセールス㈱監査役(現任) 2016年9月 当社取締役(現任) 2018年7月 RetroVascular, Inc.(現、ASAHI Medical Technologies, Inc.)取締役(現任)	注4	39,800
取締役 メディカル事業統括本部 ブランドビジネスユニット長	西内 誠	1964年8月15日生	1990年4月 三菱重工業㈱入社 2005年10月 当社入社 2008年7月 当社メディカル事業部研究開発グループ 副グループマネージャー 2010年5月 当社メディカル事業部研究開発グループ マネージャー 2015年7月 当社執行役員 2016年7月 ASAHI INTECC USA, INC. 取締役(現任) 2017年1月 当社メディカル事業部研究開発統括 2017年10月 当社上席執行役員 2018年7月 RetroVascular, Inc.(現、ASAHI Medical Technologies, Inc.)取締役(現任) 2018年9月 当社取締役(現任) 2019年7月 当社メディカル事業統括本部ブランドビ ジネスユニット長(現任)	注4	8,600
取締役	伊藤 清道	1950年2月7日生	1974年4月 トヨタ自動車販売㈱(現、トヨタ自動車 ㈱)入社 1985年8月 トヨタ自動車㈱海外企画部技術課係長 システム企画課長 1994年1月 Toyota Motor Manufacturing Canada, Inc. 出向秘書役 1999年1月 トヨタ自動車株式会社マリン事業部主査 2000年7月 トヨタ自動車株式会社米州営業部主査 2002年7月 Toyota Kirloskar Auto Parts Pvt. Ltd. 社長 2008年3月 中京大学経営学部教授 2013年9月 当社社外取締役(現任) 2015年4月 中京大学国際英語学部客員教授(現任)	注4	8,600

役職名	氏名	生年月日	略歴	任期	所有株式数 (株)
取締役	芝崎 晶紀	1945年1月20日生	1980年2月 中央立体図(株) (現、CDS(株)) 代表取締役社長(現任) 1988年8月 ㈱ティービーエス代表取締役社長 2005年12月 ㈱エムエムシーコンピュータリサーチ(現、㈱MCOR) 代表取締役会長 2008年10月 ㈱バイナス代表取締役会長 2010年3月 ㈱バイナス取締役相談役(現任) 2010年8月 ㈱東輪堂代表取締役会長(現任) 2011年7月 ㈱PMC 取締役会長(現任) 2013年3月 ㈱MCOR 取締役相談役(現任) 2016年9月 当社社外取締役(現任)	注4	1,000
取締役	佐藤 昌巳	1963年8月1日生	1989年4月 日本国弁護士資格取得 松尾綜合法律事務所入所 1992年5月 ニューヨーク大学ロースクール比較法修士課程卒業(米国) 1992年9月 米国ニューヨーク Milbank, Tweed, MacCloy&Hadley 法律事務所勤務 1993年3月 米国サンフランシスコ Lillick&Charles法律事務所勤務 1993年4月 米国ニューヨーク州弁護士資格取得 1994年12月 前川法律事務所入所 1998年4月 佐藤綜合法律事務所開業 1999年9月 当社監査役 2005年6月 美濃窯業(株)監査役 2008年7月 ㈱リーガル・サポート代表取締役 2016年9月 当社社外取締役(監査等委員) 2018年9月 当社社外取締役(現任)	注4	201,600
取締役 (監査等委員)	太田 博史	1963年4月13日生	1987年4月 アイシン・ワーナー(株) (現、アイシン・エイ・ダブリュ(株)) 入社 1996年10月 当社入社 1998年5月 当社国際部営業課長代理 2000年5月 当社国際部課長 2000年9月 当社管理本部総務部総務課長 2001年5月 当社管理本部総務部次長 2003年6月 当社管理本部付次長 当社知的財産法務グループマネージャー 2004年7月 ASAHI INTECC USA, INC. 取締役 2005年1月 当社管理本部総務グループ・知的財産法務グループ担当副本部長 2005年7月 当社デバイス事業部副事業部長 2006年7月 当社メディカル事業部副事業部長 2006年12月 当社デバイス事業部副事業部長 2009年7月 ASAHI INTECC HANOI CO., LTD. 取締役社長 2010年5月 当社管理本部副本部長 2010年10月 ASAHI INTECC USA, INC. 取締役 2012年12月 当社管理本部人財開発グループマネージャー 2013年9月 トヨフレックス株式会社監査役 2015年5月 当社会長室長 2016年9月 当社内部監査室長 2018年9月 当社取締役(監査等委員) (現任)	注5	119,200

役職名	氏名	生年月日	略歴		任期	所有株式数 (株)
取締役 (監査等委員)	富田 隆司	1975年4月3日生	2001年10月	名古屋弁護士会（現、愛知県弁護士会）登録 東桜総合法律事務所入所 2006年4月 名古屋経済大学法学部非常勤講師 2006年12月 名古屋市法制アドバイザー（現任） 2007年10月 富田・山内法律事務所開設（現、富田・丸谷法律事務所） 2010年4月 愛知県弁護士会調査室室員 2011年4月 愛知大学法科大学院非常勤講師 2011年5月 日本弁護士連合会弁護士会照会制度委員会委員（現任） 2011年10月 日本弁護士連合会司法改革実施対策ワーキンググループ委員 2013年4月 春日井市情報公開・個人情報保護審査会委員（現任） 2016年4月 愛知県弁護士会副会長 2016年9月 当社補欠監査等委員 2018年9月 当社社外取締役（監査等委員）（現任）	注5	—
取締役 (監査等委員)	花野 康成	1964年4月28日生	1988年10月	サンワ・等松青木監査法人（現、有限責任監査法人トーマツ）入所 1993年8月 公認会計士登録 2001年10月 有限会社ビジネス・インスパイア設立 花野公認会計士事務所開設 2004年6月 日本公認会計士協会東海会幹事 2005年3月 税理士登録 2006年4月 愛知大学会計大学院助教授 2007年8月 日本公認会計士協会継続専門研修制度協議会委員 2011年4月 愛知大学会計大学院非常勤講師 2012年4月 公益財団法人名古屋市みどりの協会監事 2013年5月 日本公認会計士協会修了考査運営委員会出題委員 2014年4月 南山大学ビジネススクール非常勤講師 2017年6月 日本公認会計士協会東海会副会長 2018年9月 当社社外取締役（監査等委員）（現任）	注5	200
計						11,956,960

- (注) 1 代表取締役副社長宮田憲次は、代表取締役社長宮田昌彦の弟であります
2 取締役伊藤清道、芝崎晶紀、佐藤昌巳、富田隆司及び花野康成は、社外取締役であります。
3 当社では、1999年7月より執行役員制度を導入しております。取締役を兼務しない執行役員は9名であり、中澤智(当社メディカル事業統括本部 ブランドビジネスユニット グローバルダウンストリームマーケティンググループマネージャー)、飯塚裕一(子会社朝日インテック Jセールス株式会社代表取締役社長 兼 当社メディカル事業統括本部 ブランドビジネスユニット 国内営業グループマネージャー)、大澤稔也(子会社フィルメック株式会社代表取締役社長 兼 当社メディカル事業統括本部 ソリューションデバイスビジネスユニット長)、渡邊幸夫(子会社日本ケミカルコート株式会社代表取締役社長 兼 子会社ASAHI INTECC HANOI CO., LTD. 取締役 兼 当社技術改善室長)、信田洋(子会社ASAHI INTECC HANOI CO., LTD. 取締役社長)、千葉和雄(子会社TOYOFLEX CEBU CORPORATION President&CEO)、川原康幸(当社品質保証本部長)、武藤正(子会社ASAHI INTECC THAILAND CO., LTD. 取締役社長)、石原和人(当社メディカル事業統括本部 ブランドビジネスユニット 研究開発副統括)であります。
4 監査等委員以外の取締役の任期は、2019年6月期に係る定時株主総会終結の時から2020年6月期に係る定時株主総会終結の時までであります。
5 監査等委員である取締役の任期は、2018年6月期に係る定時株主総会終結の時から2020年6月期に係る定時株主総会終結の時までであります。
6 監査等委員会の体制は、次のとおりであります。
委員長 太田博史 委員 富田隆司 委員 花野康成

② 社外役員 の 状 況

当社の社外取締役は、監査等委員である取締役以外の取締役が3名、監査等委員である取締役が2名となっております。

社外取締役には、株主からの付託を受けた実効性のある経営監視が期待されており、かつ客観性、中立性の確保が求められております。そのため、法令、財務会計、税務、経営全般などに関する専門的な知見を有する外部の有識者を選任しております。

監査等委員である取締役以外の取締役として、伊藤清道は長年にわたり企業経営に携わり、その後大学の経営学部教授として、その経歴を通じて培った経験・知見を有しており、芝崎晶紀は、長年にわたりCDS株式会社（東証一部上場）の代表取締役社長を務め、経営者としての豊富な経験と幅広い見識を有しており、佐藤昌巳は弁護士資格を有し法務に関しての専門的な知識・経験を有しております。

監査等委員である取締役として、富田隆司は弁護士資格を有し法務に関しての専門的な知識・経験を有しており、花野康成は公認会計士としての専門的な知識・経験を有しております。

よって、社外取締役としての職務を適切に遂行できるものと判断し、選任しております。

当社において、社外取締役を選任するための独立性に関する基準又は方針として明確に定めたものではありませんが、その選任にあたっては、東京証券取引所の企業行動規範及び独立役員の確保に係る事実上の留意事項等を参考にしております。

社外取締役と当社の間には、社外取締役伊藤清道の8,600株、社外取締役芝崎晶紀の1,000株、社外取締役佐藤昌巳の201,600株、社外取締役花野康成の200株の株式保有を除き、人的関係又は取引関係その他の利害関係はありません。よって、社外取締役5名は、一般株主と利益相反の生じる恐れがないと判断し、東京証券取引所の定めに基づく独立役員として指定し、同取引所に届け出ております。

③ 社外取締役又は社外監査等委員による監督又は監査と内部監査、監査等委員監査及び会計監査との相互連携並びに内部統制部門との関係

内部監査室は、社長直轄の部署として設置し、担当者を2名おいて実施しております。内部監査室は、内部監査規程に基づき、各部門の業務活動全般における合理性や効率性及び法令や社内規程の遵守状況並びに内部統制システムやリスク管理体制等について監査を実施するとともに、その結果を社長に適宜報告し、監査対象組織に対して指摘事項への回答、その他問題点の是正を求め、是正状況を確認しております。なお、監査等委員である取締役及び会計監査人との連携・調整を図り、効率的な内部監査の実施に努めております。

監査等委員である取締役（以下「監査等委員」）は、3名であり、うち2名が社外取締役であります。社外取締役には、財務及び会計に関する相当程度の知見を有する取締役が含まれております。監査等委員会は毎月開催し、各監査等委員の活動状況・活動結果の共有、取締役会の議題についての共有と意見交換などを行います。各監査等委員は、取締役、内部監査室と意思疎通を図り、情報の収集に努めます。会計監査人とは定期的に会合を持ち、会計監査人が独立の立場を保持し、かつ適正な監査を実施していることの確認を含めた意見交換、質疑応答等を実施します。会計監査人との連携強化につきましては、可能な限り社外取締役である監査等委員全員が会計監査人より直接監査計画及び監査方針、期末監査結果の説明を受け、意見交換を行うこととしております。

(3) 【監査の状況】

① 監査等委員監査の状況

監査等委員である取締役（以下「監査等委員」）は、3名であり、うち2名が社外取締役であります。社外取締役には、財務及び会計に関する相当程度の知見を有する取締役が含まれております。

監査等委員会は毎月開催し、各監査等委員の活動状況・活動結果の共有、取締役会の議題についての共有と意見交換などを行います。各監査等委員は、取締役、内部監査室と意思疎通を図り、情報の収集に努めます。会計監査人とは定期的に会合を持ち、会計監査人が独立の立場を保持し、かつ適正な監査を実施していることの確認を含めた意見交換、質疑応答等を実施します。

② 内部監査の状況

内部監査は、社長直属の内部監査室を設置し、担当者2名をおいて実施しております。

内部監査室は、内部監査規程に基づき、各部門の業務活動全般における合理性や効率性及び法令や社内規程の遵守状況並びに内部統制システムやリスク管理体制等について監査を実施するとともに、その結果を社長に適宜報告し、監査対象組織に対して指摘事項への回答、その他問題点の是正を求め、是正状況を確認しております。なお、監査等委員である取締役及び会計監査人との連携・調整を図り、効率的な内部監査の実施に努めております。

③ 会計監査の状況

a. 監査法人の名称

有限責任監査法人トーマツ

b. 業務を執行した公認会計士

指定有限責任社員 業務執行社員 國本 望
指定有限責任社員 業務執行社員 矢野 直

c. 監査業務に係る補助者の構成

公認会計士 3名、その他 24名

d. 監査法人の選定方法と理由

監査等委員会は、監査法人について、職務の執行に支障がなく、また、会社法第340条第1項各号に定める項目に該当することがないと認めた上で選定しております。

また、監査等委員会は、会計監査人の職務の執行に支障がある等、その必要があると判断した場合は、株主総会に提出する会計監査人の解任又は不再任に関する議案の内容を決定し、会計監査人が会社法第340条第1項各号に定める項目に該当すると認められる場合は、監査等委員全員の同意に基づき、会計監査人を解任します。解任の場合、監査等委員会が選定した監査等委員は、解任後最初に招集される株主総会におきまして、会計監査人を解任した旨と解任の理由を報告いたします。

e. 監査等委員及び監査等委員会による監査法人の評価

当社の監査等委員及び監査等委員会は、監査法人に対して評価を行っており、同法人による会計監査は、従前から適正に行われていることを確認しております。

また、監査等委員会は会計監査人の再任に関する確認決議をしており、その際には日本監査役協会が公表する「会計監査人の評価及び選定基準策定に関する監査役等の実務指針」等も踏まえ、総合的に評価しております。

④ 監査報酬の内容等

a. 監査公認会計士等に対する報酬の内容

区分	前連結会計年度		当連結会計年度	
	監査証明業務に基づく報酬(千円)	非監査業務に基づく報酬(千円)	監査証明業務に基づく報酬(千円)	非監査業務に基づく報酬(千円)
提出会社	30,716	—	42,000	2,700
連結子会社	—	—	—	—
計	30,716	—	42,000	2,700

当社における非監査業務の内容は、普通株式の売出し及び第三者割当による新株式発行に係るコンフォート・レター作成業務となっております。

b. 監査公認会計士等と同一のネットワークに属するデロイトトウシュトーマツ リミテッドに対する報酬 (a. を除く)

区 分	前連結会計年度		当連結会計年度	
	監査証明業務に基づく報酬(千円)	非監査業務に基づく報酬(千円)	監査証明業務に基づく報酬(千円)	非監査業務に基づく報酬(千円)
提出会社	—	—	—	—
連結子会社	13,250	1,088	14,184	945
計	13,250	1,088	14,184	945

連結子会社における非監査業務の内容は、主にB O I 監査業務となっております。

c. その他の重要な監査証明業務に基づく報酬の内容

該当事項はありません。

d. 監査報酬の決定方針

当社の監査公認会計士等に対する監査報酬は、予定される監査業務の日数、監査業務に係る人員数、当社監査に係る業務量等を総合的に勘案し、監査公認会計士等と協議の上、決定しております。

e. 監査等委員会が会計監査人の報酬等に同意した理由

当社の監査等委員会は、会計監査人の報酬等について社内関係部署及び会計監査人から必要な資料を入手し、会計監査人の前事業年度の職務遂行状況及び監査時間の実績について評価し、当事業年度の監査計画、監査時間及び報酬見積り等が適切であるかについて必要な検証を行った結果、取締役会が提案した会計監査人の報酬等について妥当と判断し、会社法第399条第1項に定める同意をいたしました。

(4) 【役員の報酬等】

① 役員の報酬等の額又はその算定方法の決定に関する方針の内容及び決定方法

取締役（監査等委員である取締役を除く）の報酬については、株主総会の決議により定められた報酬総額の範囲内で、固定報酬部分、長期業績連動報酬部分、短期業績連動報酬部分のそれぞれの合計額について、取締役会にて決定されることとしています。

業績連動報酬部分は、役員持株会を通じた自社株式購入を目的とする長期業績連動報酬部分（自社株式購入）と短期業績連動報酬部分（役員賞与）で構成されております。

固定報酬部分及び長期業績連動報酬部分（自己株式購入）につきましては、役位、職務内容、在任期間、及び当社グループの状況等を勘案し、合計額については取締役会決議にて決定し、個々の報酬については取締役会が代表取締役社長に一任して、決定しております。短期業績連動報酬部分（役員賞与）につきましては、会社の連結業績が、社外に開示している売上・利益計画に対して、大幅に上回ると見込める場合に限り、その利益の一部を、当社グループの全従業員および取締役（監査等委員である取締役を除く）に対して支給される賞与であり、株主様への配当方針、将来に備えた内部留保の実施など、当社グループの状況等を総合的に鑑みた上で、役位、職務内容、在任期間などに応じて勘案し、合計額については取締役会決議にて決定し、個々の報酬については取締役会が代表取締役社長に一任して、決定しております。

監査等委員である取締役については、株主総会の決議により定められた報酬総額の範囲内で、監査等委員である取締役の協議によって決定しております。

取締役の報酬は、2016年9月28日開催の第40回定時株主総会においてその総額を、取締役（監査等委員である取締役を除く）は年額1,000百万円以内（うち社外取締役年額100百万円以内）、監査等委員である取締役は年額40百万円以内と定め、各取締役の報酬は、この総額の範囲内で決定いたします。

なお、2019年9月27日開催の取締役会において、取締役会のもとに任意の諮問機関として、報酬諮問委員会を設置することを決定いたしました。2019年10月以降の取締役（監査等委員である取締役を除く）の報酬等に係る基本方針や報酬額については、取締役会の諮問を受けて報酬諮問委員会が審議を行い、その結果を取締役に答申いたします。報酬諮問委員会は、取締役会の決議により選任された取締役である委員3名以上で構成し、その過半数は独立社外取締役から選任し、且つその独立社外取締役には、監査等委員である取締役を少なくとも1名以上含むものとしております。

② 役員区分ごとの報酬等の総額、報酬等の種類別の総額及び対象となる役員の員数

役員区分	報酬等の総額 (千円)	報酬等の種類別の総額(千円)			対象となる 役員の員数 (人)
		固定報酬	業績連動報酬	ストック オプション	
取締役（監査等委員及び社外取締役を除く）	531,099	368,696	162,403	—	8
取締役（監査等委員） （社外取締役を除く）	14,916	13,596	1,320	—	2
社外役員	38,538	33,222	5,316	—	6
合計	584,553	415,514	169,039	—	16

③ 役員ごとの連結報酬等の総額等

氏名	連結報酬等の 総額 (千円)	役員区分	会社区分	連結報酬等の種類別の額(千円)		
				固定報酬	業績連動報酬	ストック オプション
宮田昌彦	150,949	代表取締役社長	提出会社	93,087	57,862	—

(注) 連結報酬等の総額が1億円以上である者に限定して記載しております。

④ 使用人兼務役員の使用人分給与のうち重要なもの

該当事項はありません。

(5) 【株式の保有状況】

① 投資株式の区分の基準及び考え方

当社は、専ら株式の価値の変動又は株式に係る配当によって利益を受けることを目的として保有する株式を純投資目的である投資株式とし、当社の成長戦略に沿った業務提携関係の構築に繋がり、当社の企業価値向上に寄与すると考えられるもの等、それら以外の株式を純投資目的以外の目的である投資株式に区分しております。また、当社は、保有目的が純投資目的以外の投資株式のみ保有しております。

② 保有目的が純投資目的以外の目的である投資株式

a. 保有方針及び保有の合理性を検証する方法並びに個別銘柄の保有の適否に関する取締役会等における検証の内容

当社は、中長期的な企業価値の向上に資すると判断した取引先等の株式を政策保有株式として保有しております。政策保有株式の保有継続の合理性の検証にあたっては、資本コストも踏まえた上で慎重に精査し、検討しております。

現在保有している政策保有株式については、保有目的は適切であり、リスクを踏まえても十分な便益が得られている等、保有の合理性が認められると判断しております。なお、毎年、担当部門にて個別の政策保有株式について、保有の意義、経済合理性等を総合的に判断し、保有の合理性が認められなくなった政策保有株式については売却を検討しております。また、政策保有株式に係る議決権行使につきましては、原則としてすべての議決権を行使することとしております。

b. 銘柄数及び貸借対照表計上額

	銘柄数 (銘柄)	貸借対照表計上額の 合計額(千円)
非上場株式	8	355,388
非上場株式以外の株式	4	2,301,754

(当事業年度において株式数が増加した銘柄)

	銘柄数 (銘柄)	株式数の増加に係る取得 価額の合計額(千円)	株式数の増加の理由
非上場株式	1	350,000	新規事業強化
非上場株式以外の株式	—	—	—

(当事業年度において株式数が減少した銘柄)

	銘柄数 (銘柄)	株式数の減少に係る売却 価額の合計額(千円)
非上場株式	—	—
非上場株式以外の株式	2	43,353

c. 特定投資株式及びみなし保有株式の銘柄ごとの株式数、貸借対照表計上額等に関する情報
(特定投資株式)

銘柄	当事業年度	前事業年度	保有目的、定量的な保有効果 及び株式数が増加した理由	当社の株式の保有の有無
	株式数(株)	株式数(株)		
	貸借対照表計上額 (千円)	貸借対照表計上額 (千円)		
(株)ホギメディカル	183,800	183,800	(保有目的) 営業・技術・研究開発における協力関係の維持・強化 (定量的な保有効果) (注)	有
	584,484	911,648		
グロープライド(株)	202,700	202,700	(保有目的) 安定的な営業取引関係の維持・強化 (定量的な保有効果) (注)	有
	678,031	814,854		
(株)FUJI	353,500	353,500	(保有目的) 技術・研究開発における協力関係の維持・強化 (定量的な保有効果) (注)	有
	484,295	702,051		
オリンパス(株)	464,000	116,000	(保有目的) 安定的な営業取引関係の維持・強化 (定量的な保有効果) (注) (株式数増加の理由) 株式分割	有
	554,944	481,400		
(株)愛知銀行	—	6,200	(保有目的) 円滑な金融取引の維持	有
	—	29,791		
(株)名古屋銀行	—	6,800	(保有目的) 円滑な金融取引の維持	無
	—	26,180		

(注) 特定投資株式における定量的な保有効果の記載が困難であるため、保有の合理性を検証した方法について記載しております。当社は、毎期、個別の特定投資株式について資本コストも踏まえた保有する経済的合理性や意義を検証しており、2018年12月11日の取締役会において、保有する特定投資株式の継続保有の妥当性を判断しております。

(みなし保有株式)

該当事項はありません。

③ 保有目的が純投資目的である投資株式

該当事項はありません。

④ 当事業年度中に投資株式の保有目的を純投資目的から純投資目的以外の目的に変更したもの

該当事項はありません

⑤ 当事業年度中に投資株式の保有目的を純投資目的以外の目的から純投資目的に変更したもの

該当事項はありません。

第5 【経理の状況】

1 連結財務諸表及び財務諸表の作成方法について

(1) 当社の連結財務諸表は、「連結財務諸表の用語、様式及び作成方法に関する規則」(昭和51年大蔵省令第28号)に基づいて作成しております。

(2) 当社の財務諸表は、「財務諸表等の用語、様式及び作成方法に関する規則」(昭和38年大蔵省令第59号。以下「財務諸表等規則」という。)に基づいて作成しております。

なお、当社は、特例財務諸表提出会社に該当し、財務諸表等規則第127条の規定により財務諸表を作成しております。

2 監査証明について

当社は、金融商品取引法第193条の2第1項の規定に基づき、連結会計年度(2018年7月1日から2019年6月30日まで)の連結財務諸表及び事業年度(2018年7月1日から2019年6月30日まで)の財務諸表について有限責任監査法人トーマツにより監査を受けております。

3 連結財務諸表等の適正性を確保するための特段の取組みについて

当社は、連結財務諸表等の適正性を確保するための特段の取組みを行っております。具体的には、会計基準等の内容を適切に把握し、適時適正な開示を実施できる体制を整備するため、公益財団法人財務会計基準機構へ加入し、各種団体の主催する研修への参加及び専門誌等の購読を行っております。

1 【連結財務諸表等】

(1) 【連結財務諸表】

① 【連結貸借対照表】

(単位：千円)

	前連結会計年度 (2018年6月30日)	当連結会計年度 (2019年6月30日)
資産の部		
流動資産		
現金及び預金	19,159,492	18,777,900
受取手形及び売掛金	※3 8,157,326	※3 8,727,388
電子記録債権	※3 870,072	※3 1,396,678
商品及び製品	3,132,823	3,557,304
仕掛品	4,463,835	5,203,943
原材料及び貯蔵品	4,058,766	5,304,672
その他	2,232,548	2,881,606
貸倒引当金	△18,656	△25,446
流動資産合計	42,056,208	45,824,048
固定資産		
有形固定資産		
建物及び構築物	11,765,386	17,791,653
減価償却累計額	△4,467,517	△4,945,123
建物及び構築物（純額）	7,297,868	12,846,529
機械装置及び運搬具	14,497,112	17,182,478
減価償却累計額	△8,900,410	△10,574,732
機械装置及び運搬具（純額）	5,596,701	6,607,745
土地	3,198,474	3,241,110
建設仮勘定	5,631,574	3,765,513
その他	6,027,256	7,239,276
減価償却累計額	△3,538,522	△4,254,179
その他（純額）	2,488,733	2,985,097
有形固定資産合計	24,213,352	29,445,996
無形固定資産		
のれん	-	2,849,825
その他	751,153	1,686,321
無形固定資産合計	751,153	4,536,147
投資その他の資産		
投資有価証券	3,394,952	2,669,325
関係会社株式	※1 200,000	※1 240,050
繰延税金資産	157,794	206,395
その他	1,345,980	1,452,400
貸倒引当金	△14,609	△15,413
投資その他の資産合計	5,084,119	4,552,757
固定資産合計	30,048,624	38,534,901
資産合計	72,104,833	84,358,949

(単位：千円)

	前連結会計年度 (2018年6月30日)	当連結会計年度 (2019年6月30日)
負債の部		
流動負債		
支払手形及び買掛金	※3 1,513,186	※3 1,992,543
電子記録債務	479,466	218,788
短期借入金	2,891,369	3,155,183
未払金	2,271,117	2,068,782
未払法人税等	2,068,758	1,580,660
賞与引当金	383,359	547,610
その他	2,785,714	3,058,163
流動負債合計	12,392,971	12,621,732
固定負債		
長期借入金	3,309,688	2,862,522
繰延税金負債	1,163,729	1,480,650
役員退職慰労引当金	24,908	23,345
退職給付に係る負債	1,039,950	1,365,824
資産除去債務	134,033	136,445
その他	439,918	417,885
固定負債合計	6,112,228	6,286,674
負債合計	18,505,200	18,908,407
純資産の部		
株主資本		
資本金	4,825,028	6,327,838
資本剰余金	7,746,891	9,249,701
利益剰余金	38,408,010	47,134,631
自己株式	△6,474	△6,804
株主資本合計	50,973,456	62,705,366
その他の包括利益累計額		
その他有価証券評価差額金	1,347,248	916,505
為替換算調整勘定	1,259,732	1,880,488
退職給付に係る調整累計額	12,348	△80,287
その他の包括利益累計額合計	2,619,329	2,716,705
新株予約権	6,847	5,530
非支配株主持分	-	22,939
純資産合計	53,599,633	65,450,541
負債純資産合計	72,104,833	84,358,949

② 【連結損益計算書及び連結包括利益計算書】

【連結損益計算書】

(単位：千円)

	前連結会計年度 (自 2017年 7月 1日 至 2018年 6月 30日)	当連結会計年度 (自 2018年 7月 1日 至 2019年 6月 30日)
売上高	50,124,249	57,216,973
売上原価	※1 15,268,742	※1 17,516,621
売上総利益	34,855,506	39,700,351
販売費及び一般管理費		
発送運賃	1,174,007	1,406,870
貸倒引当金繰入額	3,118	8,551
役員報酬	534,314	657,040
給与手当及び賞与	5,511,699	6,253,091
役員賞与	169,000	129,100
賞与引当金繰入額	192,933	199,794
退職給付費用	168,167	173,636
減価償却費	635,379	825,863
研究開発費	※2 5,052,013	※2 6,036,442
その他	7,641,580	8,841,366
販売費及び一般管理費合計	21,082,214	24,531,757
営業利益	13,773,292	15,168,593
営業外収益		
受取利息	36,426	33,496
受取配当金	47,082	46,909
為替差益	23,113	-
補助金収入	-	116,500
その他	59,458	86,511
営業外収益合計	166,080	283,417
営業外費用		
支払利息	49,369	59,392
為替差損	-	383,749
固定資産除売却損	31,531	135,740
延滞税等	100,691	-
その他	17,092	39,770
営業外費用合計	198,685	618,653
経常利益	13,740,686	14,833,357
特別利益		
段階取得に係る差益	-	400,822
その他	17	1,779
特別利益合計	17	402,601
特別損失		
投資有価証券評価損	193,271	263,302
その他	8,166	15,245
特別損失合計	201,438	278,548
税金等調整前当期純利益	13,539,266	14,957,411
法人税、住民税及び事業税	3,353,957	3,383,770
法人税等調整額	143,261	335,021
法人税等合計	3,497,219	3,718,792
当期純利益	10,042,046	11,238,618
非支配株主に帰属する当期純利益	-	908
親会社株主に帰属する当期純利益	10,042,046	11,237,710

【連結包括利益計算書】

(単位：千円)

	前連結会計年度 (自 2017年7月1日 至 2018年6月30日)	当連結会計年度 (自 2018年7月1日 至 2019年6月30日)
当期純利益	10,042,046	11,238,618
その他の包括利益		
その他有価証券評価差額金	534,621	△430,743
為替換算調整勘定	△7,166	620,756
退職給付に係る調整額	53,623	△92,636
その他の包括利益合計	※ 581,078	※ 97,376
包括利益	10,623,125	11,335,995
(内訳)		
親会社株主に係る包括利益	10,623,125	11,335,086
非支配株主に係る包括利益	-	908

③【連結株主資本等変動計算書】

前連結会計年度（自 2017年7月1日 至 2018年6月30日）

（単位：千円）

	株主資本				
	資本金	資本剰余金	利益剰余金	自己株式	株主資本合計
当期首残高	4,685,183	7,607,046	30,326,244	△6,231	42,612,243
当期変動額					
新株の発行	139,845	139,845			279,690
剰余金の配当			△1,960,280		△1,960,280
親会社株主に帰属する当期純利益			10,042,046		10,042,046
自己株式の取得				△242	△242
株主資本以外の項目の当期変動額（純額）					
当期変動額合計	139,845	139,845	8,081,766	△242	8,361,213
当期末残高	4,825,028	7,746,891	38,408,010	△6,474	50,973,456

	その他の包括利益累計額				新株予約権	非支配株主持分	純資産合計
	その他有価証券評価差額金	為替換算調整勘定	退職給付に係る調整累計額	その他の包括利益累計額合計			
当期首残高	812,626	1,266,898	△41,274	2,038,250	8,565	-	44,659,059
当期変動額							
新株の発行							279,690
剰余金の配当							△1,960,280
親会社株主に帰属する当期純利益							10,042,046
自己株式の取得							△242
株主資本以外の項目の当期変動額（純額）	534,621	△7,166	53,623	581,078	△1,717	-	579,360
当期変動額合計	534,621	△7,166	53,623	581,078	△1,717	-	8,940,574
当期末残高	1,347,248	1,259,732	12,348	2,619,329	6,847	-	53,599,633

当連結会計年度（自 2018年7月1日 至 2019年6月30日）

（単位：千円）

	株主資本				
	資本金	資本剰余金	利益剰余金	自己株式	株主資本合計
当期首残高	4,825,028	7,746,891	38,408,010	△6,474	50,973,456
当期変動額					
新株の発行	1,502,809	1,502,809			3,005,618
剰余金の配当			△2,511,089		△2,511,089
親会社株主に帰属する当期純利益			11,237,710		11,237,710
自己株式の取得				△330	△330
株主資本以外の項目の当期変動額（純額）					
当期変動額合計	1,502,809	1,502,809	8,726,620	△330	11,731,909
当期末残高	6,327,838	9,249,701	47,134,631	△6,804	62,705,366

	その他の包括利益累計額				新株予約権	非支配株主持分	純資産合計
	その他有価証券 評価差額金	為替換算調整勘 定	退職給付に係る 調整累計額	その他の包括利 益累計額合計			
当期首残高	1,347,248	1,259,732	12,348	2,619,329	6,847	-	53,599,633
当期変動額							
新株の発行							3,005,618
剰余金の配当							△2,511,089
親会社株主に帰属する当期純利益							11,237,710
自己株式の取得							△330
株主資本以外の項目の当期変動額（純額）	△430,743	620,756	△92,636	97,376	△1,317	22,939	118,999
当期変動額合計	△430,743	620,756	△92,636	97,376	△1,317	22,939	11,850,908
当期末残高	916,505	1,880,488	△80,287	2,716,705	5,530	22,939	65,450,541

④【連結キャッシュ・フロー計算書】

(単位：千円)

	前連結会計年度 (自 2017年7月1日 至 2018年6月30日)	当連結会計年度 (自 2018年7月1日 至 2019年6月30日)
営業活動によるキャッシュ・フロー		
税金等調整前当期純利益	13,539,266	14,957,411
減価償却費	2,886,436	3,460,373
貸倒引当金の増減額 (△は減少)	3,369	8,153
賞与引当金の増減額 (△は減少)	76,108	166,099
段階取得に係る差損益 (△は益)	-	△400,822
退職給付に係る負債の増減額 (△は減少)	147,221	175,551
役員退職慰労引当金の増減額 (△は減少)	-	△1,562
受取利息及び受取配当金	△83,508	△80,405
支払利息	49,369	59,392
投資有価証券評価損益 (△は益)	193,271	263,302
売上債権の増減額 (△は増加)	△449,804	△1,086,869
たな卸資産の増減額 (△は増加)	△2,665,241	△2,240,148
仕入債務の増減額 (△は減少)	21,838	309,032
未払金の増減額 (△は減少)	521,933	△305,678
未収入金の増減額 (△は増加)	△80,538	15,481
その他	448,159	315,186
小計	14,607,881	15,614,498
利息及び配当金の受取額	76,744	73,909
利息の支払額	△50,406	△60,006
法人税等の支払額	△2,916,672	△3,908,307
営業活動によるキャッシュ・フロー	11,717,546	11,720,093
投資活動によるキャッシュ・フロー		
定期預金の預入による支出	△1,700,000	-
定期預金の払戻による収入	-	1,725,000
投資有価証券の取得による支出	△480,155	△537,756
有形固定資産の取得による支出	△7,866,861	△8,573,923
無形固定資産の取得による支出	△351,726	△695,001
保険積立金の解約による収入	14,074	-
連結の範囲の変更を伴う子会社株式の取得による支出	-	※2 △2,685,360
その他	△152,582	△82,108
投資活動によるキャッシュ・フロー	△10,537,251	△10,849,150
財務活動によるキャッシュ・フロー		
短期借入金の純増減額(△は減少)	-	292,536
長期借入れによる収入	2,000,000	1,600,000
長期借入金の返済による支出	△4,033,304	△2,055,603
配当金の支払額	△1,959,811	△2,510,479
株式の発行による収入	-	2,792,976
新株予約権の行使による株式の発行による収入	277,972	215,895
その他	△34,561	△67,463
財務活動によるキャッシュ・フロー	△3,749,703	267,861
現金及び現金同等物に係る換算差額	71,249	144,604
現金及び現金同等物の増減額 (△は減少)	△2,498,159	1,283,408
現金及び現金同等物の期首残高	19,992,651	17,494,492
現金及び現金同等物の期末残高	※1 17,494,492	※1 18,777,900

【注記事項】

(連結財務諸表作成のための基本となる重要な事項)

1 連結の範囲に関する事項

(1) 連結子会社の数 10社

(2) 連結子会社の名称

ASAHI INTECC THAILAND CO., LTD.

フィルメック株式会社

ASAHI INTECC USA, INC.

ASAHI INTECC HANOI CO., LTD.

朝日インテック J セールズ株式会社

朝日英達科貿(北京)有限公司

トヨフレックス株式会社

TOYOFLEX CEBU CORPORATION

ASAHI INTECC LATIN PROMOCAO DE VENDAS LTDA.

ASAHI Medical Technologies, Inc.

上記のうち、ASAHI Medical Technologies, Inc.については、当連結会計年度においてASAHI INTECC USA, INC.が同社の株式を取得したことに伴い、連結の範囲に含めております。

なお、同社は2018年12月6日にRetroVascular, Inc.からASAHI Medical Technologies, Inc.へ社名変更しております。

(3) 非連結子会社名

日本ケミカルコート株式会社

フィカス株式会社

連結の範囲から除いた理由

非連結子会社2社は、いずれも小規模会社であり、合計の総資産、売上高、当期純損益(持分に見合う額)及び利益剰余金(持分に見合う額)等は、いずれも連結財務諸表に重要な影響を及ぼしていないためであります。

2 持分法の適用に関する事項

持分法を適用していない非連結子会社名

日本ケミカルコート株式会社

フィカス株式会社

持分法を適用しない理由

持分法を適用していない非連結子会社2社は、当期純損益(持分に見合う額)及び利益剰余金(持分に見合う額)等からみて、持分法の対象から除いても連結財務諸表に及ぼす影響が軽微であり、かつ、全体としても重要性がないためであります。

3 連結子会社の事業年度等に関する事項

連結子会社のうちASAHI INTECC HANOI CO., LTD.の決算日は3月31日であり、朝日英達科貿(北京)有限公司の決算日は12月31日であります。

連結財務諸表の作成に当たって、これらの会社については、連結決算日現在で実施した仮決算に基づく財務諸表を使用しております。

4 会計方針に関する事項

(1) 重要な資産の評価基準及び評価方法

イ 有価証券

その他有価証券

時価のあるもの

決算日の市場価格等に基づく時価法

(評価差額は全部純資産直入法により処理し、売却原価は移動平均法により算定)

時価のないもの

移動平均法による原価法

ロ デリバティブ

時価法

ハ たな卸資産

商品及び製品、仕掛品、原材料

主に総平均法による原価法

(貸借対照表価額については収益性の低下に基づく簿価切下げの方法)

貯蔵品

最終仕入原価法による原価法

(貸借対照表価額については収益性の低下に基づく簿価切下げの方法)

(2) 重要な減価償却資産の減価償却の方法

イ 有形固定資産(リース資産を除く)

主に定額法を採用しております。

なお、主な耐用年数は以下のとおりであります。

建物及び構築物 15年～47年

機械装置及び運搬具 5年～10年

ロ 無形固定資産

定額法を採用しております。

なお、当社及び国内連結子会社は、自社利用のソフトウェアについては、社内における利用可能期間(5年)に基づいております。

ハ リース資産

リース期間を耐用年数とし、残存価額を零とする定額法を採用しております。

なお、「リース資産」は、有形固定資産「その他」に含めて表示しております。

(3) 重要な引当金の計上基準

イ 貸倒引当金

当社及び国内連結子会社は、債権の貸倒れによる損失に備えるため、一般債権については貸倒実績率により、貸倒懸念債権等特定の債権については個別に回収可能性を勘案し、回収不能見込額を計上しております。

在外連結子会社は、個別に債権の回収可能性を勘案し、回収不能見込額を計上しております。

ロ 賞与引当金

従業員の賞与の支給に充てるため、支給見込額のうち当連結会計年度の負担額を計上しております。

ハ 役員退職慰労引当金

当社は、2005年9月をもって役員退職慰労金制度を廃止しております。なお、当連結会計年度末の役員退職慰労引当金残高は、制度廃止時に在任している役員に対する支給予定額であり、支給時期はそれぞれの役員の退任時としております。

(4) 退職給付に係る会計処理の方法

退職給付に係る負債は、従業員の退職給付に備えるため、当連結会計年度末における退職給付債務及び年金資産の見込額に基づき計上しております。

① 退職給付見込額の期間帰属方法

退職給付債務の算定にあたり、退職給付見込額を当連結会計年度末までの期間に帰属させる方法については、給付算定式基準によっております。

② 数理計算上の差異及び過去勤務費用の費用処理方法

数理計算上の差異は、各連結会計年度の発生時における従業員の平均残存勤務期間以内の一定の年数（主として5年）による定額法により按分した額をそれぞれ発生の日翌連結会計年度から費用処理しております。

過去勤務費用については、一部の海外連結子会社で発生した過去勤務費用を発生年度に即時費用処理しております。

③ 小規模企業等における簡便法の採用

一部の連結子会社は、退職給付に係る負債及び退職給付費用の計算に、退職給付に係る期末自己都合要支給額を退職給付債務とする方法を用いた簡便法を適用しております。

(5) 重要な外貨建の資産又は負債の本邦通貨への換算の基準

外貨建金銭債権債務は、連結決算日の直物為替相場により円貨に換算し、換算差額は損益として処理しております。なお、在外連結子会社の資産及び負債は、在外連結子会社の決算日の直物為替相場により円貨に換算し、収益及び費用は期中平均為替相場により円貨に換算し、換算差額は純資産の部におけるその他の包括利益累計額の為替換算調整勘定に含めて計上しております。

(6) 重要なヘッジ会計の方法

イ ヘッジ会計の方法

金利通貨スワップ取引について一体処理（特例処理、振当処理）の要件を満たしている場合には一体処理を採用しております。

ロ ヘッジ手段とヘッジ対象

<u>ヘッジ手段</u>	<u>ヘッジ対象</u>
金利通貨スワップ	外貨建借入金

ハ ヘッジ方針

デリバティブ取引管理規程に基づき、外貨建借入金に係る為替変動リスク及び金利変動リスクについてヘッジしております。

ニ ヘッジ有効性評価の方法

一体処理を採用している金利通貨スワップ取引については、有効性の評価を省略しております。

(7) のれんの償却方法及び償却期間

20年間の定額法により償却を行っております。

(8) 連結キャッシュ・フロー計算書における資金の範囲

手許現金、随時引き出し可能な預金及び容易に換金可能であり、かつ、価値の変動について僅少なリスクしか負わない取得日から3ヵ月以内に償還期限が到来する短期投資からなっております。

(9) その他連結財務諸表作成のための重要な事項

消費税等の会計処理

税抜方式によっております。

(会計方針の変更)

米国を除く在外連結子会社において、当連結会計年度よりIFRS第15号（顧客との契約から生じる収益）を適用しております。

当該会計基準の適用が連結財務諸表に及ぼす影響は軽微であります。

(未適用の会計基準等)

当社及び国内連結子会社

「収益認識に関する会計基準」(企業会計基準第29号 平成30年3月30日)及び「収益認識に関する会計基準の適用指針」(企業会計基準適用指針第30号 平成30年3月30日)

(1) 概要

収益認識に関する包括的な会計基準として、2014年5月に国際会計基準審議会(IASB)から公表された「顧客との契約から生じる収益」(IFRS第15号)の定めを基本的にすべて取り入れた上で、これまで我が国で行われてきた実務等に配慮するため国際的な比較可能性を損なわない範囲で代替的な取扱いを追加し、開発されたものです。

(2) 適用予定日

2021年7月1日に開始する連結会計年度の期首から適用することを予定しています。

(3) 当該会計基準等の適用による影響

連結財務諸表に与える影響は、現在評価中であります。

在外連結子会社

2019年6月30日までに公表されている主な会計基準等の新設または改訂について、適用していないものは以下のとおりです。

なお、当該会計基準等の適用による影響額は、現在評価中であります。

会計基準等の名称	概要	適用予定日
「顧客との契約から生じる収益」 (米国会計基準ASU2014-09)	顧客との契約から生じる収益の会計処理において企業が使用する単一の包括的なモデルを導入	2020年6月期より適用予定
「リース」 (IFRS第16号)	借手がすべてのリースについて資産及び負債を認識する単一の会計モデルを導入	2020年6月期より適用予定
「リース」 (米国会計基準ASU2016-02)	同上	2021年6月期より適用予定

(表示方法の変更)

(「『税効果会計に係る会計基準』の一部改正」の適用に伴う変更)

「『税効果会計に係る会計基準』の一部改正」(企業会計基準第28号 平成30年2月16日)等を当連結会計年度の期首から適用しており、繰延税金資産は投資その他の資産の区分に表示し、繰延税金負債は固定負債の区分に表示する方法に変更しております。

この結果、前連結会計年度の連結貸借対照表において、「流動資産」の「繰延税金資産」626,544千円は、「投資その他の資産」の「繰延税金資産」157,794千円に含めて表示しており、「流動負債」の「繰延税金負債」1,692,249千円は、「固定負債」の「繰延税金負債」1,163,729千円に含めて表示しております。

(連結損益計算書)

前連結会計年度において、区分掲記しておりました「営業外収益」の「作業くず売却益」は、営業外収益の総額の100分の10以下となったため、当連結会計年度より「その他」に含めて表示しております。この表示方法の変更を反映させるため、前連結会計年度の連結財務諸表の組替えを行っております。

この結果、前連結会計年度の連結損益計算書において、「営業外収益」の「作業くず売却益」に表示していた23,296千円は、「その他」59,458千円として組替えております。

前連結会計年度において、区分掲記しておりました「特別利益」の「新株予約権戻入益」は、特別利益の総額の100分の10以下となったため、当連結会計年度より「その他」に含めて表示しております。この表示方法の変更を反映させるため、前連結会計年度の連結財務諸表の組替えを行っております。

この結果、前連結会計年度の連結損益計算書において、「特別利益」の「新株予約権戻入益」に表示していた17千円は、「その他」17千円として組替えております。

(連結貸借対照表関係)

※1 非連結子会社に対するものは、次のとおりであります。

	前連結会計年度 (2018年6月30日)	当連結会計年度 (2019年6月30日)
関係会社株式	200,000千円	240,050千円

2 当座貸越契約

当社は、運転資金の効率的な調達を行うため取引銀行と前連結会計年度は11行、当連結会計年度は9行と当座貸越契約を締結しております。

当連結会計年度末における当座貸越契約に係る借入未実行残高は次のとおりであります。

	前連結会計年度 (2018年6月30日)	当連結会計年度 (2019年6月30日)
当座貸越極度額	6,100,000千円	6,000,000千円
借入実行残高	—千円	—千円
差引額	6,100,000千円	6,000,000千円

※3 期末日満期手形の会計処理については、満期日に決済が行われたものとして処理しております。

なお、連結会計年度末日が金融機関の休日であったため、次の期末日満期手形等を満期日に決済が行われたものとして処理しております。

	前連結会計年度 (2018年6月30日)	当連結会計年度 (2019年6月30日)
受取手形	85,175千円	89,383千円
電子記録債権	24,858千円	34,771千円
支払手形	69,760千円	63,582千円

(連結損益計算書関係)

※1 期末たな卸高は収益性の低下に基づく簿価切下げ後の金額であり、次のたな卸資産評価損が売上原価に含まれております。

	前連結会計年度 (自 2017年7月1日 至 2018年6月30日)	当連結会計年度 (自 2018年7月1日 至 2019年6月30日)
	△62,136千円	△40,320千円

※2 研究開発費の総額

	前連結会計年度 (自 2017年7月1日 至 2018年6月30日)	当連結会計年度 (自 2018年7月1日 至 2019年6月30日)
一般管理費に含まれる 研究開発費	5,052,013千円	6,036,442千円

(連結包括利益計算書関係)

※ その他の包括利益に係る組替調整額及び税効果額

	前連結会計年度 (自 2017年7月1日 至 2018年6月30日)	当連結会計年度 (自 2018年7月1日 至 2019年6月30日)
その他有価証券評価差額金		
当期発生額	771,431千円	△631,866千円
組替調整額	一千円	13,491千円
税効果調整前	771,431千円	△618,375千円
税効果額	△236,809千円	187,632千円
その他有価証券評価差額金	534,621千円	△430,743千円
為替換算調整勘定		
当期発生額	△7,166千円	620,756千円
退職給付に係る調整額		
当期発生額	34,471千円	△118,379千円
組替調整額	24,423千円	11,292千円
税効果調整前	58,894千円	△107,087千円
税効果額	△5,271千円	14,450千円
退職給付に係る調整額	53,623千円	△92,636千円
その他の包括利益合計	581,078千円	97,376千円

(連結株主資本等変動計算書関係)

前連結会計年度(自 2017年7月1日 至 2018年6月30日)

1 発行済株式の種類及び総数並びに自己株式の種類及び株式数に関する事項

株式の種類	当連結会計年度期首 (株)	増加 (株)	減少 (株)	当連結会計年度末 (株)
発行済株式				
普通株式	64,484,800	64,756,800	—	129,241,600
自己株式				
普通株式	1,890	1,951	—	3,841

(変動事由の概要)

①発行済株式

ストック・オプションの権利行使による増加 161,000株
株式分割による増加 64,595,800株

②自己株式

単元未満株式の買取による増加 61株
株式分割による増加 1,890株

2 新株予約権及び自己新株予約権に関する事項

区分	新株予約権の内訳	新株予約権の 目的となる 株式の種類	新株予約権の目的となる株式の数(株)				当連結会計 年度末残高 (千円)
			当連結会計 年度期首	増加	減少	当連結会計 年度末	
提出会社 (親会社)	ストック・オプション としての新株予約権	—	—	—	—	—	6,847
合計		—	—	—	—	—	6,847

3 配当に関する事項

(1) 配当金支払額

決議	株式の種類	配当金の総額 (千円)	1株当たり配当額 (円)	基準日	効力発生日
2017年9月26日 定時株主総会	普通株式	1,960,280	30.40	2017年6月30日	2017年9月27日

(注) 当社は、2018年1月1日付けで普通株式1株につき普通株式2株の割合で株式分割を行っております。なお、1株当たり配当額は、当該株式分割前の配当金の額を記載しております。

(2) 基準日が当連結会計年度に属する配当のうち、配当の効力発生日が翌連結会計年度となるもの

決議	株式の種類	配当の原資	配当金の総額 (千円)	1株当たり 配当額(円)	基準日	効力発生日
2018年9月27日 定時株主総会	普通株式	利益剰余金	2,511,089	19.43	2018年6月30日	2018年9月28日

当連結会計年度(自 2018年7月1日 至 2019年6月30日)

1 発行済株式の種類及び総数並びに自己株式の種類及び株式数に関する事項

株式の種類	当連結会計年度期首 (株)	増加 (株)	減少 (株)	当連結会計年度末 (株)
発行済株式				
普通株式	129,241,600	892,400	—	130,134,000
自己株式				
普通株式	3,841	61	—	3,902

(変動事由の概要)

①発行済株式

ストック・オプションの権利行使による増加	206,800株
第三者割当増資による増加	685,600株

②自己株式

単元未満株式の買取による増加	61株
----------------	-----

2 新株予約権及び自己新株予約権に関する事項

区分	新株予約権の内訳	新株予約権の 目的となる 株式の種類	新株予約権の目的となる株式の数(株)				当連結会計 年度末残高 (千円)
			当連結会計 年度期首	増加	減少	当連結会計 年度末	
提出会社 (親会社)	ストック・オプション としての新株予約権	—	—	—	—	—	5,530
合計		—	—	—	—	—	5,530

3 配当に関する事項

(1) 配当金支払額

決議	株式の種類	配当金の総額 (千円)	1株当たり配当額 (円)	基準日	効力発生日
2018年9月27日 定時株主総会	普通株式	2,511,089	19.43	2018年6月30日	2018年9月28日

(2) 基準日が当連結会計年度に属する配当のうち、配当の効力発生日が翌連結会計年度となるもの

決議	株式の種類	配当の原資	配当金の総額 (千円)	1株当たり 配当額(円)	基準日	効力発生日
2019年9月27日 定時株主総会	普通株式	利益剰余金	2,812,111	21.61	2019年6月30日	2019年9月30日

(注) 当社は、2019年7月1日付けで普通株式1株につき普通株式2株の割合で株式分割を行っております。なお、1株当たり配当額は、当該株式分割前の配当金の額を記載しております。

(連結キャッシュ・フロー計算書関係)

※1 現金及び現金同等物の期末残高と連結貸借対照表に掲記されている科目の金額との関係

	前連結会計年度 (自 2017年7月1日 至 2018年6月30日)	当連結会計年度 (自 2018年7月1日 至 2019年6月30日)
現金及び預金勘定	19,159,492千円	18,777,900千円
預入期間が3ヶ月を超える定期預金	△1,665,000千円	—千円
現金及び現金同等物	17,494,492千円	18,777,900千円

※2 株式の取得により新たに連結子会社となった会社の資産及び負債の主な内容

流動資産	239,859千円
固定資産	449,369千円
のれん	2,967,835千円
流動負債	△9,506千円
固定負債	△137,231千円
非支配株主持分	△22,108千円
株式の取得価額	3,488,217千円
現金及び現金同等物	△175,542千円
企業結合直前に保有していたASAHI Medical Technologies, Inc.の時価	△627,314千円
差引：連結の範囲の変更を伴う子会社株式の取得による支出	2,685,360千円

(リース取引関係)

借主側

1 ファイナンス・リース取引

所有権移転外ファイナンス・リース取引

① リース資産の内容

有形固定資産

主にメディカル事業及びデバイス事業共通の生産設備(機械及び運搬具)及びコピー機等の「その他(工具器具及び備品)」であります。

② リース資産の減価償却の方法

連結財務諸表作成のための基本となる重要な事項「4 会計方針に関する事項 (2) 重要な減価償却資産の減価償却の方法」に記載のとおりであります。

2 オペレーティング・リース取引

オペレーティング・リース取引のうち解約不能のものに係る未経過リース料

(単位：千円)

	前連結会計年度 (2018年6月30日)	当連結会計年度 (2019年6月30日)
1年内	52,279	139,880
1年超	537,328	649,407
合計	589,607	789,287

(金融商品関係)

1 金融商品の状況に関する事項

(1) 金融商品に対する取組方針

当社グループは、資金運用については預金等安全性の高い金融商品で運用し、資金調達については、銀行借入による方針であります。また、デリバティブ取引は、借入金の為替変動リスク及び金利変動リスクを回避するために利用し、投機的な取引は行わない方針であります。

(2) 金融商品の内容及びそのリスク

営業債権である受取手形及び売掛金、電子記録債権は顧客の信用リスクに晒されております。外貨建の営業債権及び営業債務は為替リスクに晒されております。

投資有価証券である株式は、市場価格の変動リスクに晒されております。

営業債務である支払手形及び買掛金、電子記録債務、未払金はすべて1年以内の支払期日であり流動性リスク(支払期日に支払いを実行できなくなるリスク)が存在しております。

借入金のうち、一部の長期借入金は円建固定金利借入を目的としながらも、外貨建変動金利借入契約となっているものがあり、個別契約ごとに金利通貨スワップ取引により、為替変動リスク及び金利変動リスクを回避し元本と支払利息の固定化を図っております。

ヘッジの有効性の評価方法等については、前述の「連結財務諸表作成のための基本となる重要な事項 4 会計方針に関する事項 (6)重要なヘッジ会計の方法」をご参照下さい。

(3) 金融商品に係るリスク管理体制

① 信用リスク(取引先の契約不履行等に係るリスク)の管理

当社は、与信管理規程に従い、取引先ごとの期日管理及び残高(限度額)管理を行うとともに、新規取引開始時・与信限度額改定時においては、取引先の信用状況に照らして与信限度額が適切であるかどうかの判断を行い、また、主要な取引先の信用状況を毎期把握し、変化した信用状況に照らして与信限度額が適切であるかどうかを見直す体制を整備しております。

デリバティブ取引については、取引先として高格付けを有する金融機関に限定しているため、信用リスクは僅少であると認識しております。

② 市場リスク(為替や金利等の変動リスク)の管理

海外子会社への貸付に起因する為替リスクの一部については、外貨建借入によって為替リスクをヘッジしております。

低利な円資金の調達を目的に行う外貨建借入については、金利通貨スワップによって為替変動リスク・金利変動リスクをヘッジしております。

市場価格の変動リスクに晒されている株式は、いずれも業務上の関係を有する企業の株式であり、定期的に時価を把握する体制を整備し管理しております。

③ 資金調達に係る流動性リスク(支払期日に支払いを実行できなくなるリスク)の管理

流動性リスクが存在する営業債務や借入金は、グループ各社が取引先ごとの期日及び残高を把握するとともに、月次に資金繰計画を作成するなどの方法により管理しております。

(4) 金融商品の時価等に関する事項についての補足説明

注記事項「デリバティブ取引関係」におけるデリバティブ取引に関する契約額等については、その金額自体がデリバティブ取引に係る市場リスクを示すものではありません。

2 金融商品の時価等に関する事項

連結貸借対照表計上額、時価及びこれらの差額については、次のとおりであります。なお、時価を把握することが極めて困難と認められるものは含まれておりません((注)2参照)。

前連結会計年度(2018年6月30日)

	連結貸借対照表計上額 (千円)	時価(千円)	差額(千円)
(1) 現金及び預金	19,159,492	19,159,492	—
(2) 受取手形及び売掛金	8,157,326	8,157,326	—
(3) 電子記録債権	870,072	870,072	—
(4) 投資有価証券	3,003,010	3,003,010	—
資産計	31,189,902	31,189,902	—
(1) 支払手形及び買掛金	1,513,186	1,513,186	—
(2) 電子記録債務	479,466	479,466	—
(3) 短期借入金	873,266	873,266	—
(4) 未払金	2,271,117	2,271,117	—
(5) 未払法人税等	2,068,758	2,068,758	—
(6) 長期借入金	5,327,791	5,326,754	△1,036
負債計	12,533,586	12,532,550	△1,036
デリバティブ取引	—	—	—

当連結会計年度(2019年6月30日)

	連結貸借対照表計上額 (千円)	時価(千円)	差額(千円)
(1) 現金及び預金	18,777,900	18,777,900	—
(2) 受取手形及び売掛金	8,727,388	8,727,388	—
(3) 電子記録債権	1,396,678	1,396,678	—
(4) 投資有価証券	2,313,937	2,313,937	—
資産計	31,215,905	31,215,905	—
(1) 支払手形及び買掛金	1,992,543	1,992,543	—
(2) 電子記録債務	218,788	218,788	—
(3) 短期借入金	1,145,517	1,145,517	—
(4) 未払金	2,068,782	2,068,782	—
(5) 未払法人税等	1,580,660	1,580,660	—
(6) 長期借入金	4,872,188	4,882,902	10,714
負債計	11,878,480	11,889,194	10,714
デリバティブ取引	—	—	—

(注) 1 金融商品の時価の算定方法並びに有価証券及びデリバティブ取引に関する事項

資 産

- (1) 現金及び預金、(2) 受取手形及び売掛金、(3) 電子記録債権
これらは短期間で決済されるものであるため、時価は帳簿価額と近似していることから、当該帳簿価額によっております。
- (4) 投資有価証券
投資有価証券の時価について、株式は取引所の価格によっております。また、保有目的ごとの有価証券に関する事項については、注記事項「有価証券関係」をご参照ください。

負 債

- (1) 支払手形及び買掛金、(2) 電子記録債務、(3) 短期借入金、(4) 未払金、(5) 未払法人税等
これらは短期間で決済されるものであるため、時価は帳簿価額と近似していることから、当該帳簿価額によっております。
- (6) 長期借入金
長期借入金の時価については、元利金の合計額を、新規に同様の借入を行った場合に想定される利率で割り引いた現在価値により算定しております。なお、上記の連結貸借対照表計上額には1年内返済予定の長期借入金（前連結会計年度2,018,103千円、当連結会計年度2,009,666千円）を含んでおります。

デリバティブ取引

注記事項「デリバティブ取引関係」をご参照下さい。

2 時価を把握することが極めて困難と認められる金融商品の連結貸借対照表計上額

区分	前連結会計年度 (2018年6月30日)	当連結会計年度 (2019年6月30日)
非上場株式	391,942千円	355,388千円
関係会社株式	200,000千円	240,050千円

これらについては、市場価格がなく、かつ将来キャッシュ・フローを見積ること等ができず、時価を把握することが極めて困難と認められることから、「(4) 投資有価証券」には含めておりません。なお、非上場株式については前連結会計年度において193,271千円、当連結会計年度において263,302千円の減損処理をそれぞれ行っております。

3 金銭債権及び満期のある有価証券の連結決算日後の償還予定額

前連結会計年度(2018年6月30日)

	1年以内 (千円)	1年超5年 以内(千円)	5年超10年 以内(千円)	10年超 (千円)
現金及び預金	19,151,613	—	—	—
受取手形及び売掛金	8,157,326	—	—	—
電子記録債権	870,072	—	—	—
合計	28,179,011	—	—	—

当連結会計年度(2019年6月30日)

	1年以内 (千円)	1年超5年 以内(千円)	5年超10年 以内(千円)	10年超 (千円)
現金及び預金	18,771,319	—	—	—
受取手形及び売掛金	8,727,388	—	—	—
電子記録債権	1,396,678	—	—	—
合計	28,895,386	—	—	—

4 長期借入金及びその他の有利子負債の連結決算日後の返済予定額

前連結会計年度(2018年6月30日)

区分	1年以内 (千円)	1年超2年 以内(千円)	2年超3年 以内(千円)	3年超4年 以内(千円)	4年超5年 以内(千円)	5年超 (千円)
短期借入金	873,266	—	—	—	—	—
長期借入金	2,018,103	1,859,666	1,199,992	199,992	50,038	—
合計	2,891,369	1,859,666	1,199,992	199,992	50,038	—

当連結会計年度(2019年6月30日)

区分	1年以内 (千円)	1年超2年 以内(千円)	2年超3年 以内(千円)	3年超4年 以内(千円)	4年超5年 以内(千円)	5年超 (千円)
短期借入金	1,145,517	—	—	—	—	—
長期借入金	2,009,666	1,349,992	1,349,992	162,538	—	—
合計	3,155,183	1,349,992	1,349,992	162,538	—	—

(有価証券関係)

1 その他有価証券

前連結会計年度(2018年6月30日)

	種類	連結貸借対照表計上額(千円)	取得原価(千円)	差額(千円)
連結貸借対照表計上額が取得原価を超えるもの	株式	3,003,010	1,230,550	1,772,460
	債券	—	—	—
	その他	—	—	—
	小計	3,003,010	1,230,550	1,772,460
連結貸借対照表計上額が取得原価を超えないもの	株式	—	—	—
	債券	—	—	—
	その他	—	—	—
	小計	—	—	—
合計		3,003,010	1,230,550	1,772,460

(注) 非上場株式(連結貸借対照表計上額391,942千円)及び関係会社株式(連結貸借対照表計上額200,000千円)については、市場価格がなく、時価を把握することが極めて困難と認められることから、上表の「その他有価証券」には、含めておりません。

当連結会計年度(2019年6月30日)

	種類	連結貸借対照表計上額(千円)	取得原価(千円)	差額(千円)
連結貸借対照表計上額が取得原価を超えるもの	株式	1,829,642	670,485	1,159,156
	債券	—	—	—
	その他	—	—	—
	小計	1,829,642	670,485	1,159,156
連結貸借対照表計上額が取得原価を超えないもの	株式	484,295	499,824	△15,529
	債券	—	—	—
	その他	—	—	—
	小計	484,295	499,824	△15,529
合計		2,313,937	1,170,309	1,143,627

(注) 非上場株式(連結貸借対照表計上額355,388千円)及び関係会社株式(連結貸借対照表計上額千240,050円)については、市場価格がなく、時価を把握することが極めて困難と認められることから、上表の「その他有価証券」には、含めておりません。

2 連結会計年度中に売却したその他有価証券

前連結会計年度(自 2017年7月1日 至 2018年6月30日)

該当事項はありません

当連結会計年度(自 2018年7月1日 至 2019年6月30日)

区分	売却額(千円)	売却益の合計額(千円)	売却損の合計額(千円)
株式	65,410	1,754	15,245
債券	—	—	—
その他	—	—	—
合計	65,410	1,754	15,245

3 減損処理を行った有価証券

前連結会計年度において、有価証券(非上場株式)について193,271千円減損処理を行っております。

当連結会計年度において、有価証券(非上場株式)について263,302千円減損処理を行っております。

時価を把握することが極めて困難と認められる株式については、期末における実質価額が取得原価に比べて50%以上下落した場合には、原則として減損処理を行っております。

(デリバティブ取引関係)

1 ヘッジ会計が適用されていないデリバティブ取引

該当事項はありません。

2 ヘッジ会計が適用されているデリバティブ取引

金利通貨関連

前連結会計年度(2018年6月30日)

ヘッジ会計の方法	取引の種類	主なヘッジ対象	契約額等(千円)	契約額等のうち 1年超(千円)	時価(千円)
金利通貨スワップの 一体処理 (特例処理・振当処理)	金利通貨スワップ取引 豪ドル変動受取・日本 円固定支払 (元本交換あり)	長期借入金	500,000	—	(注)
合計			500,000	—	—

(注) 金利通貨スワップの一体処理(特例処理・振当処理)によるものは、ヘッジ対象である長期借入金と一体として処理されているため、その時価は、当該長期借入金の時価に含めて記載しております。

当連結会計年度(2019年6月30日)

該当事項はありません

(退職給付関係)

1 採用している退職給付制度の概要

当社及び一部の連結子会社は、従業員の退職給付に充てるため、積立型、非積立型の確定給付制度及び確定拠出制度を採用しております。

確定給付企業年金制度（すべて積立型制度であります。）では、給与と勤務期間に基づいた一時金又は年金を支給しております。

退職一時金制度（非積立型制度であります。）では、退職給付として、給与と勤務期間に基づいた一時金を支給しております。

なお、一部の連結子会社が有する退職一時金制度は、簡便法により退職給付に係る負債及び退職給付費用を計上しております。

2 確定給付制度（簡便法を適用した制度を除く。）

(1) 退職給付債務の期首残高と期末残高の調整表

	前連結会計年度 (自 2017年7月1日 至 2018年6月30日)	当連結会計年度 (自 2018年7月1日 至 2019年6月30日)
退職給付債務の期首残高	965,426千円	1,017,574千円
勤務費用	131,176千円	159,085千円
利息費用	5,790千円	5,384千円
数理計算上の差異の発生額	△37,917千円	118,212千円
退職給付の支払額	△40,335千円	△17,357千円
過去勤務費用の発生額	—千円	71,995千円
その他	△6,565千円	14,369千円
退職給付債務の期末残高	1,017,574千円	1,369,265千円

(2) 年金資産の期首残高と期末残高の調整表

	前連結会計年度 (自 2017年7月1日 至 2018年6月30日)	当連結会計年度 (自 2018年7月1日 至 2019年6月30日)
年金資産の期首残高	57,293千円	66,516千円
期待運用収益	2,847千円	4,976千円
数理計算上の差異の発生額	△3,445千円	△167千円
事業主からの拠出額	16,928千円	12,591千円
退職給付の支払額	△3,038千円	△4,676千円
その他	△4,068千円	1,102千円
年金資産の期末残高	66,516千円	80,344千円

(3) 退職給付債務及び年金資産の期末残高と連結貸借対照表に計上された退職給付に係る負債及び退職給付に係る資産の調整表

	前連結会計年度 (2018年6月30日)	当連結会計年度 (2019年6月30日)
積立型制度の退職給付債務	53,057千円	92,746千円
年金資産	△66,516千円	△80,344千円
	△13,459千円	12,402千円
非積立型制度の退職給付債務	964,517千円	1,276,518千円
連結貸借対照表に計上された負債と資産の純額	951,057千円	1,288,920千円
退職給付に係る負債	964,517千円	1,288,920千円
退職給付に係る資産	△13,459千円	—千円
連結貸借対照表に計上された負債と資産の純額	951,057千円	1,288,920千円

(4) 退職給付費用及びその内訳項目の金額

	前連結会計年度 (自 2017年7月1日 至 2018年6月30日)	当連結会計年度 (自 2018年7月1日 至 2019年6月30日)
勤務費用	131,176千円	159,085千円
利息費用	5,790千円	5,384千円
期待運用収益	△2,847千円	△4,976千円
数理計算上の差異の費用処理額	24,423千円	11,292千円
過去勤務費用の費用処理額	—千円	71,995千円
その他	23,085千円	240千円
確定給付制度に係る退職給付費用	181,628千円	243,021千円

(5) 退職給付に係る調整額

退職給付に係る調整額に計上した項目（税効果控除前）の内訳は次のとおりであります。

	前連結会計年度 (自 2017年7月1日 至 2018年6月30日)	当連結会計年度 (自 2018年7月1日 至 2019年6月30日)
数理計算上の差異	△58,894千円	107,087千円
合計	△58,894千円	107,087千円

(6) 退職給付に係る調整累計額

退職給付に係る調整累計額に計上した項目（税効果控除前）の内訳は次のとおりであります。

	前連結会計年度 (2018年6月30日)	当連結会計年度 (2019年6月30日)
未認識数理計算上の差異	6,550千円	113,638千円
合計	6,550千円	113,638千円

(7) 年金資産に関する事項

①年金資産の主な内訳

年金資産合計に対する主な分類ごとの比率は、次のとおりであります。

	前連結会計年度 (2018年6月30日)	当連結会計年度 (2019年6月30日)
共同運用資産	97.7%	94.1%
その他	2.3%	5.9%
合計	100.0%	100.0%

②長期期待運用収益率の設定方法

年金資産の長期期待運用収益率を決定するため、現在及び予想される年金資産の配分と、年金資産を構成する多様な資産からの現在及び将来期待される長期の収益率を考慮しております。

(8) 数理計算上の計算基礎に関する事項

主要な数理計算上の計算基礎（加重平均で表わしております。）

	前連結会計年度 (自 2017年7月1日 至 2018年6月30日)	当連結会計年度 (自 2018年7月1日 至 2019年6月30日)
割引率	1.14%	1.29%
長期期待運用収益率	4.62%	6.72%

3 簡便法を適用した確定給付制度

(1) 簡便法を適用した制度の、退職給付に係る負債の期首残高と期末残高の調整表

	前連結会計年度 (自 2017年7月1日 至 2018年6月30日)	当連結会計年度 (自 2018年7月1日 至 2019年6月30日)
退職給付に係る負債の期首残高	57,679千円	75,432千円
退職給付費用	17,951千円	13,242千円
退職給付の支払額	△2,168千円	△8,250千円
その他	1,969千円	△3,520千円
退職給付に係る負債の期末残高	75,432千円	76,904千円

(2) 退職給付債務及び年金資産の期末残高と連結貸借対照表に計上された退職給付に係る負債及び退職給付に係る資産の調整表

	前連結会計年度 (2018年6月30日)	当連結会計年度 (2019年6月30日)
非積立型制度の退職給付債務	75,432千円	76,904千円
連結貸借対照表に計上された負債と資産の純額	75,432千円	76,904千円
退職給付に係る負債	75,432千円	76,904千円
連結貸借対照表に計上された負債と資産の純額	75,432千円	76,904千円

(3) 退職給付費用

簡便法で計算した退職給付費用 前連結会計年度17,951千円 当連結会計年度13,242千円

4 確定拠出制度

当社及び連結子会社の確定拠出制度への要拠出額は、前連結会計年度130,309千円、当連結会計年度195,112千円であります。

(ストック・オプション等関係)

1 権利不行使による失効により利益として計上した金額

	前連結会計年度	当連結会計年度
新株予約権戻入益	17千円	25千円

2 スtock・オプションの内容、規模及びその変動状況

(1) スtock・オプションの内容

	2014年ストック・オプション
付与対象者の区分及び数	<p>当社取締役 9名</p> <p>当社従業員及び当社関係会社の取締役・従業員 205名</p> <p>外部協力者(顧問) 2名</p>
ストック・オプション数(注)	普通株式 500,000株
付与日	2014年9月12日
権利確定条件	<p>1. 新株予約権者は、当社が中期経営計画「Global Expansion 2018」に掲げる業績目標(下記イ.参照)に準じて設定された下記ロ.に掲げる条件を達成した場合にのみ、各権利者に割り当てられた本新株予約権のうち、それぞれ定められた割合の個数を新株予約権の行使期間において行使することができる。</p> <p>また、営業利益の判定においては、当社の決算短信に記載された同期の連結損益計算書を参照するものとし、適用される会計基準の変更等により参照すべき営業利益の概念に重要な変更があった場合には、会社は合理的な範囲内において、別途参照すべき適正な指標を取締役会にて定めるものとする。</p> <p>イ. 当社中期経営計画「Global Expansion 2018」に掲げる営業利益の計画数値</p> <p>①2015年6月期 営業利益 6,908百万円</p> <p>②2016年6月期 営業利益 8,551百万円</p> <p>ロ. 本新株予約権の行使に際して定められる条件</p> <p>①2015年6月期の営業利益が6,908百万円を達成していること</p> <p>②2016年6月期の営業利益が8,551百万円を達成していること</p> <p>ただし、割当日から2年間において当社株価の終値が一度でも権利行使価格の50%以下になった場合には、一切の行使は認められない。</p> <p>2. 新株予約権者は、新株予約権の権利行使時においても、当社または当社関係会社(財務諸表等の用語、様式及び作成方法に関する規則第8条第8項に定める関係会社をいう)取締役、監査役、外部協力者(顧問)、従業員の地位にあることを要する。</p> <p>3. 新株予約権者の相続人による本新株予約権の行使は認めない。ただし、取締役会が特に認めた場合にはこの限りではない。</p> <p>4. 本新株予約権の行使によって、当社の発行済株式総数が当該時点における発行可能株式総数を超過することとなるときは、当該本新株予約権の行使を行うことはできない。</p> <p>5. 各本新株予約権1個未満の行使を行うことはできない。</p>
対象勤務期間	対象勤務期間の定めはありません。
権利行使期間	2016年9月13日から 2021年9月12日

(注) 株式数に換算して記載しております。

(2) ストック・オプションの規模及びその変動状況

当連結会計年度(2019年6月期)において存在したストック・オプションを対象とし、ストック・オプションの数については、株式数に換算して記載しております。なお、2015年8月1日付け及び2018年1月1日付けでそれぞれ、普通株式1株につき普通株式2株の割合で株式分割を行っており、以下は当該株式分割を反映した数値を記載しております。

① ストック・オプションの数

	2014年ストック・オプション
権利確定前(株)	
前連結会計年度末	—
付与	—
失効	—
権利確定	—
未確定残	—
権利確定後(株)	
前連結会計年度末	1,095,600
権利確定	—
権利行使	206,800
失効	4,000
未行使残	884,800

② 単価情報

	2014年ストック・オプション
権利行使価格(円)	1,022
行使時平均株価(円)	5,190
付与日における公正な評価単価(円)	625

3 ストック・オプションの権利確定数の見積り方法

基本的には、将来の失効数の合理的な見積りは困難であるため、実績の失効数のみ反映させる方法を採用しております。

(追加情報)

(従業員等に対して権利確定条件付き有償新株予約権を付与する取引に関する取扱いの適用)

「従業員等に対して権利確定条件付き有償新株予約権を付与する取引に関する取扱い」(実務対応報告第36号平成30年1月12日。以下「実務対応報告第36号」という。)の適用日より前に従業員等に対して権利確定条件付き有償新株予約権を付与した取引については、実務対応報告第36号第10項(3)に基づいて、従来採用していた会計処理を継続しております。

1. 権利確定条件付き有償新株予約権の概要

前述の「2. ストック・オプションの内容、規模及びその変動状況」に同一の内容を記載しているため、注記を省略しております。

2. 採用している会計処理の概要

新株予約権を発行したときは、その発行に伴う払込金額を、純資産の部に新株予約権として計上しております。新株予約権が行使され、新株を発行するときは、当該新株予約権の発行に伴う払込金額と新株予約権の行使に伴う払込金額を、資本金及び資本準備金に振り替えます。

なお、新株予約権が失効したときは、当該失効に対応する額を失効が確定した会計期間の利益として処理しております。

(税効果会計関係)

1 繰延税金資産及び繰延税金負債の発生の主な原因別の内訳

	前連結会計年度 (2018年6月30日)	当連結会計年度 (2019年6月30日)
繰延税金資産		
未払事業税	117,317千円	112,321千円
賞与引当金	78,610千円	86,756千円
たな卸資産評価損	57,842千円	48,512千円
貸倒引当金	9,442千円	11,304千円
連結会社間内部利益消去	284,766千円	296,731千円
役員退職慰労引当金	7,621千円	7,621千円
退職給付に係る負債	266,931千円	294,003千円
減損損失	4,740千円	4,739千円
投資有価証券評価損	251,901千円	332,471千円
資産除去債務	41,014千円	41,752千円
税務上の繰越欠損金	151,702千円	168,097千円
その他	280,778千円	409,195千円
繰延税金資産小計	1,552,670千円	1,813,508千円
評価性引当額	△492,260千円	△636,451千円
繰延税金資産合計	1,060,409千円	1,177,056千円
繰延税金負債		
子会社留保利益	△1,544,768千円	△1,973,138千円
その他有価証券評価差額金	△415,751千円	△220,789千円
資産除去費用	△12,734千円	△11,036千円
圧縮積立金	△33,953千円	△68,396千円
その他	△59,135千円	△177,950千円
繰延税金負債合計	△2,066,344千円	△2,451,311千円
繰延税金資産(負債)の純額	△1,005,934千円	△1,274,255千円

2 法定実効税率と税効果会計適用後の法人税等の負担率との間に重要な差異があるときの、当該差異の原因となった主要な項目別の内訳

	前連結会計年度 (2018年6月30日)	当連結会計年度 (2019年6月30日)
法定実効税率	30.7%	30.6%
(調整)		
交際費等永久に損金に 算入されない項目	0.9%	0.4%
住民税均等割額	0.2%	0.1%
在外連結子会社の税率差異	△2.3%	△2.6%
在外連結子会社の税額免除	△3.4%	△2.7%
在外連結子会社の留保利益	2.3%	2.9%
試験研究費等控除	△4.4%	△4.9%
評価性引当額の増減	0.7%	1.0%
その他	1.1%	0.1%
税効果会計適用後の 法人税等の負担率	25.8%	24.9%

(企業結合等関係)

(株式取得による企業結合)

(1) 企業結合の概要

① 被取得企業の名称及びその事業の内容

被取得企業の名称 ASAHI Medical Technologies, Inc.

(企業結合日における社名: RetroVascular, Inc.)

事業の内容 ライフサイエンス開発

② 企業結合を行った主な理由及び根拠

ASAHl Medical Technologies, Inc. (以下、AMT社)は、医師と協力してPTCA治療における新たな治療方法や、その治療方法に適した新たな医療機器に関する研究開発を進めてきた米国の研究開発企業であります。これまで、AMT社と当社グループは、PTCA治療製品に関する開発において協力関係にありました。

近年、AMT社はPTCA治療の更なる治療成績向上を目指し、電気的エネルギーを活用したプラズマ・エネルギー技術の開発にも取り組み、その基礎技術を確認しつつあります。

今後、AMT社のプラズマ・エネルギーに関する技術と当社グループの保有する技術を融合することにより、CTO領域の治療成績の向上につながる画期的な医療機器を実現することが可能であり、この実現によってCTO領域の外科手術からPTCA治療への移行の加速化に貢献することが可能と考えております。これらの技術は、循環器系領域のみならず、末梢血管系領域に対する閉塞など、幅広い分野での使用を可能とすることが期待できます。また、これら技術的要因に加えて、AMT社は先進的な医療機器イノベーションの世界的一大発信地である米国カリフォルニア州のシリコンバレーエリアを本拠としているため、最先端の情報収集・調査拠点としても、活用が可能と考えております。つきましては、これらの複合的な効果を鑑み、このたびの株式取得を決議いたしました。

株式の取得によるグループ会社化により、両社技術の融合をさらに進化・発展させることが、研究開発型企業である当社グループの技術基盤の強化を推し進めることになり、さらなる企業価値向上に繋がるものと考えております。

③ 企業結合日

2018年7月6日

④ 企業結合の法的形式

株式取得

⑤ 結合後企業の名称

変更はありません。

⑥ 取得した議決権比率

企業結合直前に所有していた議決権比率

17.87%

企業結合日に追加取得した議決権比率

81.50%

取得後の議決権比率

99.37%

(2) 連結財務諸表に含まれる被取得企業の業績の期間

2018年7月1日から2019年6月30日まで

(3) 被取得企業の取得原価及び対価の種類ごとの内訳

企業結合直前に保有していたAMT社の企業結合日における時価 5,675千米ドル (627,314千円)

取得の対価 (現金) 25,881千米ドル (2,860,903千円)

取得原価 31,556千米ドル (3,488,217千円)

(4) 被取得企業の取得原価と取得するに至った取引ごとの取得原価の合計額との差額

段階取得に係る差益が400,822千円発生しております。

(5) 主要な取得関連費用の内容及び金額

コンサルティングに対する報酬・手数料等 87,146千円

(6) 発生したのれんの金額、発生原因、償却方法及び償却期間

① 発生したのれん金額

2,967,835千円

② 発生原因

主として今後の事業展開によって期待される超過収益力であります。

③ 償却方法及び償却期間

20年間にわたる均等償却

(7) 企業結合日に受け入れた資産及び引き受けた負債の額並びにその主な内容

流動資産	239,859千円
固定資産	449,369千円
のれん	2,967,835千円
資産合計	3,657,063千円
流動負債	9,506千円
固定負債	137,231千円
負債合計	146,737千円

(資産除去債務関係)

資産除去債務のうち連結貸借対照表に計上しているもの

1 当該資産除去債務の概要

主に、大阪R&Dセンターの施設用土地の不動産賃貸借契約に伴う原状回復義務等であります。

2 当該資産除去債務の金額の算定方法

主に、使用見込期間を当該契約期間20年と見積り、割引率は1.8%を使用して資産除去債務の金額を算定しております。

3 当該資産除去債務の総額の増減

	前連結会計年度 (自 2017年7月1日 至 2018年6月30日)	当連結会計年度 (自 2018年7月1日 至 2019年6月30日)
期首残高	131,663千円	134,033千円
時の経過による調整額	2,369千円	2,412千円
期末残高	134,033千円	136,445千円

(セグメント情報等)

【セグメント情報】

1 報告セグメントの概要

当社の報告セグメントは、当社の構成単位のうち分離された財務情報が入手可能であり、取締役会が、経営資源の配分の決定及び業績を評価するために、定期的に検討を行う対象となっているものであります。

当社グループは、事業を展開する分野別に事業部門を設置し、開発・製造・販売の一貫した事業活動を展開しております。この事業部門を基準として、「メディカル事業」と「デバイス事業」の2つを報告セグメントとしております。

「メディカル事業」では、医療機器分野の自社ブランド製品及びOEM製品を開発・製造・販売し、「デバイス事業」では、医療機器分野及び産業機器分野の部材等を開発・製造・販売しております。

2 報告セグメントごとの売上高、利益又は損失、資産、負債その他の項目の金額の算定方法

報告されている事業セグメントの会計処理の方法は、「連結財務諸表作成のための基本となる重要な事項」における記載と概ね同一であります。

報告セグメントの利益は、営業利益ベースの数値であります。

セグメント間の内部売上高又は振替高は、主に市場価格や製造原価に基づいております。

3 報告セグメントごとの売上高、利益又は損失、資産、負債その他の項目の金額に関する情報

前連結会計年度(自 2017年7月1日 至 2018年6月30日)

(単位：千円)

	報告セグメント			調整額 (注1)	連結財務諸表 計上額 (注2)
	メディカル事業	デバイス事業	計		
売上高					
外部顧客への売上高	41,366,689	8,757,560	50,124,249	—	50,124,249
セグメント間の内部 売上高又は振替高	68,486	3,411,943	3,480,429	△3,480,429	—
計	41,435,176	12,169,503	53,604,679	△3,480,429	50,124,249
セグメント利益	13,609,267	3,189,408	16,798,675	△3,025,383	13,773,292
セグメント資産	46,835,072	16,943,608	63,778,681	8,326,152	72,104,833
その他の項目					
減価償却費	1,866,210	883,026	2,749,237	137,199	2,886,436
有形固定資産及び 無形固定資産の増加額	3,646,023	1,689,487	5,335,510	2,848,268	8,183,779

(注) 1 調整額は、次のとおりであります。

①セグメント利益は、各報告セグメントに配分していない全社費用であり、主に報告セグメントに帰属しない一般管理費であります。

②セグメント資産は、セグメント間取引消去△40,889千円と各報告セグメントに配分していない全社資産8,367,042千円であります。

③減価償却費は、各セグメントに配分していない全社資産に係る減価償却費であります。

④有形固定資産及び無形固定資産の増加額は、主に新社屋建設代金の一部支払等の報告セグメントに帰属しない全社資産の増加額であります。

2 セグメント利益は、連結損益計算書の営業利益と調整を行っております。

当連結会計年度(自 2018年7月1日 至 2019年6月30日)

(単位：千円)

	報告セグメント			調整額 (注1)	連結財務諸表 計上額 (注2)
	メディカル事業	デバイス事業	計		
売上高					
外部顧客への売上高	48,216,127	9,000,845	57,216,973	—	57,216,973
セグメント間の内部 売上高又は振替高	64,506	3,553,582	3,618,089	△3,618,089	—
計	48,280,634	12,554,428	60,835,062	△3,618,089	57,216,973
セグメント利益	15,748,639	2,885,383	18,634,023	△3,465,429	15,168,593
セグメント資産	56,513,111	17,661,541	74,174,653	10,184,296	84,358,949
その他の項目					
減価償却費	2,165,480	1,029,251	3,194,732	265,640	3,460,373
有形固定資産及び 無形固定資産の増加額	5,663,640	1,346,417	7,010,058	2,692,649	9,702,707

(注) 1 調整額は、次のとおりであります。

- ①セグメント利益は、各報告セグメントに配分していない全社費用であり、主に報告セグメントに帰属しない一般管理費であります。
- ②セグメント資産は、セグメント間取引消去△75,775千円と各報告セグメントに配分していない全社資産10,260,071千円であります。
- ③減価償却費は、各セグメントに配分していない全社資産に係る減価償却費であります。
- ④有形固定資産及び無形固定資産の増加額は、主に新社屋建設代金の一部支払等の報告セグメントに帰属しない全社資産の増加額であります。

2 セグメント利益は、連結損益計算書の営業利益と調整を行っております。

【関連情報】

前連結会計年度(自 2017年7月1日 至 2018年6月30日)

1 製品及びサービスごとの情報

セグメント情報に同様の情報を開示しているため、記載を省略しております。

2 地域ごとの情報

(1) 売上高

(単位：千円)

日本	米国	欧州・中近東	中国	アジア	その他	合計
19,117,458	9,134,053	9,727,568	5,086,463	5,832,070	1,226,635	50,124,249

(注) 売上高は顧客の所在地を基礎とし、国又は地域に分類しております。

(2) 有形固定資産

(単位：千円)

日本	タイランド	ベトナム	フィリピン	その他	合計
10,982,008	6,776,522	3,082,261	3,100,681	271,877	24,213,352

3 主要な顧客ごとの情報

該当事項はありません。

当連結会計年度(自 2018年7月1日 至 2019年6月30日)

1 製品及びサービスごとの情報

セグメント情報に同様の情報を開示しているため、記載を省略しております。

2 地域ごとの情報

(1) 売上高

(単位：千円)

日本	米国	欧州・中近東	中国	アジア	その他	合計
18,717,296	11,024,569	10,631,585	8,478,135	6,668,370	1,697,016	57,216,973

(注) 売上高は顧客の所在地を基礎とし、国又は地域に分類しております。

(2) 有形固定資産

(単位：千円)

日本	タイランド	ベトナム	フィリピン	その他	合計
13,412,061	8,710,125	3,477,022	3,596,853	249,933	29,445,996

3 主要な顧客ごとの情報

該当事項はありません。

【報告セグメントごとの固定資産の減損損失に関する情報】

該当事項はありません。

【報告セグメントごとののれんの償却額及び未償却残高に関する情報】

前連結会計年度(自 2017年7月1日 至 2018年6月30日)

(単位：千円)

	報告セグメント			全社・消去	合計
	メディカル事業	デバイス事業	計		
当期償却額	1,064	—	1,064	—	1,064
当期末残高	—	—	—	—	—

当連結会計年度(自 2018年7月1日 至 2019年6月30日)

(単位：千円)

	報告セグメント			全社・消去	合計
	メディカル事業	デバイス事業	計		
当期償却額	149,174	—	149,174	—	149,174
当期末残高	2,849,825	—	2,849,825	—	2,849,825

【報告セグメントごとの負ののれん発生益に関する情報】

該当事項はありません。

【関連当事者情報】

前連結会計年度（自 2017年7月1日 至 2018年6月30日）

連結財務諸表提出会社の役員及び個人主要株主等

種類	会社等の名称 又は氏名	所在地	資本金又は 出資金 (千円)	事業の内容 又は職業	議決権等 の所有 (被所有) 割合(%)	関連当事者 との関係	取引の内容	取引金額 (千円)	科目	期末残高 (千円)
役員 の 近親者	宮田尚彦	—	—	当社顧問	被所有 直接0.4	当社顧問	顧問報酬 の支払	36,000	—	—
役員	加藤忠和	—	—	当社 常務取締役	被所有 直接0.1	—	新株予約 権の行使 (注)3	20,440	—	—
役員	湯川一平	—	—	当社 取締役	被所有 直接0.1	—	新株予約 権の行使 (注)3	53,144	—	—

(注) 1 取引条件及び取引条件の決定方針等

顧問報酬額は、当社取締役会において決定しております。

- 宮田尚彦は、代表取締役社長宮田昌彦及び代表取締役副社長宮田憲次の実父であり、当社の代表取締役会長として企業経営及び研究開発に携わってきた実績があり、長年の経験、知識、幅広い人脈等をもとに、当社に対して助言指導を行っております。
- 2014年8月12日開催の取締役会決議に基づき付与された、第3回新株予約権の権利行使によるものであります。

当連結会計年度（自 2018年7月1日 至 2019年6月30日）

連結財務諸表提出会社の役員及び個人主要株主等

種類	会社等の名称 又は氏名	所在地	資本金又は 出資金 (千円)	事業の内容 又は職業	議決権等 の所有 (被所有) 割合(%)	関連当事者 との関係	取引の内容	取引金額 (千円)	科目	期末残高 (千円)
役員 の 近親者	宮田尚彦	—	—	当社顧問	被所有 直接0.2	当社顧問	顧問報酬 の支払	36,000	—	—
役員	加藤忠和	—	—	当社 常務取締役	被所有 直接0.1	—	新株予約 権の行使 (注)3	20,440	—	—
役員	伊藤瑞穂	—	—	当社 取締役	被所有 直接0.0	—	新株予約 権の行使 (注)3	10,220	—	—

(注) 1 取引条件及び取引条件の決定方針等

顧問報酬額は、当社取締役会において決定しております。

- 宮田尚彦は、代表取締役社長宮田昌彦及び代表取締役副社長宮田憲次の実父であり、当社の代表取締役会長として企業経営及び研究開発に携わってきた実績があり、長年の経験、知識、幅広い人脈等をもとに、当社に対して助言指導を行っております。
- 2014年8月12日開催の取締役会決議に基づき付与された、第3回新株予約権の権利行使によるものであります。

(1株当たり情報)

前連結会計年度 (自 2017年7月1日 至 2018年6月30日)		当連結会計年度 (自 2018年7月1日 至 2019年6月30日)	
1株当たり純資産額	207円34銭	1株当たり純資産額	251円37銭
1株当たり当期純利益	38円88銭	1株当たり当期純利益	43円29銭
潜在株式調整後1株当たり当期純利益	38円63銭	潜在株式調整後1株当たり当期純利益	43円2銭

(注) 1. 当社は、2018年1月1日付け及び2019年7月1日付けで、それぞれ普通株式1株につき普通株式2株の割合で株式分割を行っております。このため、前連結会計年度の期首に当該株式分割が行われたと仮定して1株当たり純資産額、1株当たり当期純利益及び潜在株式調整後1株当たり当期純利益を算定しております。

2. 1株当たり当期純利益及び潜在株式調整後1株当たり当期純利益の算定上の基礎は、以下のとおりであります。

項目	前連結会計年度 (自 2017年7月1日 至 2018年6月30日)	当連結会計年度 (自 2018年7月1日 至 2019年6月30日)
1株当たり当期純利益		
親会社株主に帰属する当期純利益 (千円)	10,042,046	11,237,710
普通株主に帰属しない金額 (千円)	—	—
普通株式に係る親会社株主に帰属する当期純利益 (千円)	10,042,046	11,237,710
普通株式の期中平均株式数 (千株)	258,303	259,609
潜在株式調整後1株当たり当期純利益		
普通株式増加数 (千株)	1,675	1,604
(うち新株予約権) (千株)	(1,675)	(1,604)
希薄化効果を有しないため、潜在株式調整後1株当たり当期純利益の算定に含めなかった潜在株式の概要	—	—

(重要な後発事象)

(株式分割)

当社は、2019年5月24日開催の取締役会決議に基づき、株式の分割並びに定款の変更を行っております。

1. 株式分割の目的

株式分割を行い、投資単位当たりの金額を引き下げることにより、投資家の皆様がより投資しやすい環境を整え、当社株式の流動性の向上と投資家層のさらなる拡大を図ることを目的としております。

2. 株式分割の概要

① 分割の方法

2019年6月30日(日曜日)を基準日として、同日最終の株主名簿に記載または記録された株主の所有する普通株式1株につき、2株の割合をもって分割いたします。

② 分割により増加する株式数

株式分割前の発行済株式総数	130,134,000株
株式分割により増加する株式数	130,134,000株
株式分割後の発行済株式総数	260,268,000株
株式分割後の発行可能株式総数	800,000,000株

(注) 上記株式数は、2019年6月30日末日現在の発行済株式総数に基づくものであります。

③ 分割の日程

基準日公告日 2019年6月14日(金曜日)

株式分割基準日 2019年6月30日(日曜日)※

※同日は株主名簿管理人の休業日につき、実質的には2019年6月28日(金曜日)となります。

効力発生日 2019年7月1日(月曜日)

④ 新株予約権行使価額等の調整

今回の株式分割に伴い、当社発行の新株予約権の1株当たりの行使価額を2019年7月1日(月曜日)以降、次のとおり調整いたします。また、新株予約権の目的となる株式の数についても比例的に調整されます。

新株予約権	調整前行使価額	調整後行使価額
2014年8月12日取締役会決議に基づく発行	1,022円	511円

3. 定款の一部変更について

① 定款変更の理由

今回の株式分割に伴い、会社法第184条第2項の規定に基づく取締役会決議により、2019年7月1日(月曜日)をもって当社定款第5条で定める発行可能株式総数を変更いたします。

② 定款変更の内容

変更内容は、次のとおりであります。(下線は、変更部分を示しております。)

変更前	変更後
(発行可能株式総数) 第5条 当会社の発行可能株式総数は、 <u>4億株</u> とする。	(発行可能株式総数) 第5条 当会社の発行可能株式総数は、 <u>8億株</u> とする。

4. 1株当たり情報に及ぼす影響

当該株式分割による影響は、「1株当たり情報」に記載しております。

⑤ 【連結附属明細表】

【借入金等明細表】

区分	当期首残高 (千円)	当期末残高 (千円)	平均利率 (%)	返済期限
短期借入金	873,266	1,145,517	2.09	—
1年以内に返済予定の長期借入金	2,018,103	2,009,666	0.15	—
1年以内に返済予定のリース債務	29,717	28,290	—	—
長期借入金(1年以内に返済予定のものを除く。)	3,309,688	2,862,522	0.28	2020年7月 ～2023年3月
リース債務(1年以内に返済予定のものを除く。)	441,621	419,674	—	2020年7月 ～2032年9月
その他有利子負債 割賦未払金	14,591	1,536	—	2019年7月 ～2019年12月
計	6,686,986	6,467,207	—	—

- (注) 1 「平均利率」については、借入金の期末残高に対する加重平均利率を記載しております。
 2 金利スワップ取引を行った借入金については、金利スワップ後の固定金利を適用して記載しております。
 3 リース債務の平均利率については、リース料総額に含まれる利息相当額を控除する前の金額でリース債務を連結貸借対照表に計上しているため、記載しておりません。
 4 その他有利子負債の割賦未払金の平均利率については、利息相当額を控除する前の金額で割賦未払金を連結貸借対照表に計上しているため、記載しておりません。
 5 長期借入金、リース債務及びその他有利子負債(1年以内に返済予定のものを除く。)の連結決算日後5年内における返済予定額は以下のとおりであります。

区分	1年超2年以内 (千円)	2年超3年以内 (千円)	3年超4年以内 (千円)	4年超5年以内 (千円)
長期借入金	1,349,992	1,349,992	162,538	—
リース債務	29,198	28,418	29,549	30,725

【資産除去債務明細表】

当連結会計年度期首及び当連結会計年度末における資産除去債務の金額が当連結会計年度期首及び当連結会計年度末における負債及び純資産の合計額の100分の1以下であるため、記載を省略しております。

(2) 【その他】

当連結会計年度における四半期情報等

(累計期間)	第1四半期	第2四半期	第3四半期	当連結会計年度
売上高 (千円)	13,722,660	27,804,509	42,764,786	57,216,973
税金等調整前 四半期(当期)純利益 (千円)	5,258,758	8,781,156	13,298,083	14,957,411
親会社株主に帰属す る四半期(当期)純利 益 (千円)	3,924,460	6,571,482	9,934,075	11,237,710
1株当たり四半期 (当期)純利益 (円)	15.18	25.36	38.29	43.29

(会計期間)	第1四半期	第2四半期	第3四半期	第4四半期
1株当たり四半期純 利益 (円)	15.18	10.19	12.93	5.01

(注) 2019年5月24日開催の当社取締役会決議に基づき、2019年7月1日付けで普通株式1株につき普通株式2株の割合で株式分割を行っております。このため、当連結会計年度の期首に当該株式分割が行われたと仮定して1株当たり四半期(当期)純利益を算定しております。

2 【財務諸表等】

(1) 【財務諸表】

① 【貸借対照表】

(単位：千円)

	前事業年度 (2018年6月30日)	当事業年度 (2019年6月30日)
資産の部		
流動資産		
現金及び預金	9,885,227	12,175,381
受取手形	※2 190,449	※2 258,450
電子記録債権	※2 66,226	※2 63,770
売掛金	※1 9,006,146	※1 9,679,809
商品及び製品	1,858,891	1,742,936
仕掛品	138,463	118,590
原材料及び貯蔵品	559,198	684,659
前払費用	169,891	335,684
関係会社短期貸付金	1,608,484	3,825,841
その他	※1 2,784,693	※1 2,648,152
貸倒引当金	△21,919	△22,461
流動資産合計	26,245,754	31,510,815
固定資産		
有形固定資産		
建物	3,207,599	7,436,882
構築物	186,093	252,930
機械及び装置	1,473,143	1,844,729
車両運搬具	839	1,488
工具、器具及び備品	663,838	1,127,417
土地	2,303,094	2,303,094
建設仮勘定	2,820,909	102,633
有形固定資産合計	10,655,517	13,069,177
無形固定資産		
特許権	45,398	55,192
ソフトウェア	348,112	288,248
その他	63,656	686,052
無形固定資産合計	457,167	1,029,494
投資その他の資産		
投資有価証券	3,357,866	2,657,142
関係会社株式	2,096,143	2,362,686
関係会社出資金	1,878,621	1,878,621
関係会社長期貸付金	8,204,092	7,473,103
繰延税金資産	159,512	401,931
その他	507,833	520,100
貸倒引当金	△13,295	△13,758
投資その他の資産合計	16,190,775	15,279,828
固定資産合計	27,303,461	29,378,499
資産合計	53,549,215	60,889,315

(単位：千円)

	前事業年度 (2018年6月30日)	当事業年度 (2019年6月30日)
負債の部		
流動負債		
支払手形	211,080	215,101
電子記録債務	479,466	218,788
買掛金	※1 2,778,118	※1 4,158,150
短期借入金	873,266	1,145,517
1年内返済予定の長期借入金	2,018,103	1,009,666
未払金	※1 2,017,973	※1 1,974,238
未払費用	247,622	255,732
未払法人税等	1,865,316	1,322,361
前受金	401,528	861,226
預り金	※1 3,481,976	※1 3,237,185
賞与引当金	176,153	192,649
その他	661,157	322,227
流動負債合計	15,211,762	14,912,843
固定負債		
長期借入金	1,309,688	862,522
退職給付引当金	698,315	805,302
役員退職慰労引当金	24,908	23,345
資産除去債務	134,033	136,445
固定負債合計	2,166,944	1,827,616
負債合計	17,378,707	16,740,460
純資産の部		
株主資本		
資本金	4,825,028	6,327,838
資本剰余金		
資本準備金	4,718,038	6,220,848
その他資本剰余金	3,032,732	3,032,732
資本剰余金合計	7,750,771	9,253,580
利益剰余金		
利益準備金	39,841	39,841
その他利益剰余金		
圧縮積立金	77,006	155,121
別途積立金	75,000	75,000
繰越利益剰余金	22,054,970	27,385,778
利益剰余金合計	22,246,818	27,655,741
自己株式	△6,474	△6,804
株主資本合計	34,816,144	43,230,355
評価・換算差額等		
その他有価証券評価差額金	1,347,515	912,969
評価・換算差額等合計	1,347,515	912,969
新株予約権	6,847	5,530
純資産合計	36,170,508	44,148,855
負債純資産合計	53,549,215	60,889,315

②【損益計算書】

(単位：千円)

	前事業年度 (自 2017年 7月 1日 至 2018年 6月 30日)	当事業年度 (自 2018年 7月 1日 至 2019年 6月 30日)
売上高	※1 40,354,204	※1 46,115,988
売上原価	※1 17,687,696	※1 20,993,405
売上総利益	22,666,508	25,122,583
販売費及び一般管理費	※1、2 12,477,221	※1、2 14,120,954
営業利益	10,189,286	11,001,628
営業外収益		
受取利息及び配当金	※1 91,790	※1 185,870
補助金収入	-	116,500
為替差益	60,920	-
その他	※1 23,162	※1 39,472
営業外収益合計	175,873	341,842
営業外費用		
支払利息	37,999	44,666
為替差損	-	336,309
固定資産除売却損	3,680	63,367
延滞税等	100,691	-
その他	16,825	39,014
営業外費用合計	159,197	483,358
経常利益	10,205,962	10,860,112
特別利益		
新株予約権戻入益	17	25
投資有価証券売却益	-	1,754
特別利益合計	17	1,779
特別損失		
投資有価証券評価損	193,271	263,302
投資有価証券売却損	-	3,410
ゴルフ会員権評価損	8,166	-
特別損失合計	201,438	266,712
税引前当期純利益	10,004,541	10,595,179
法人税、住民税及び事業税	2,700,155	2,725,984
法人税等調整額	△9,968	△50,817
法人税等合計	2,690,186	2,675,167
当期純利益	7,314,355	7,920,011

③【株主資本等変動計算書】

前事業年度(自 2017年7月1日 至 2018年6月30日)

(単位：千円)

	株主資本							
	資本金	資本剰余金			利益準備金	利益剰余金		
		資本準備金	その他 資本剰余金	資本剰余金 合計		その他利益剰余金		
					圧縮積立金	別途積立金	繰越利益 剰余金	
当期首残高	4,685,183	4,578,193	3,032,732	7,610,926	39,841	79,856	75,000	16,698,045
当期変動額								
新株の発行	139,845	139,845		139,845				
剰余金の配当								△1,960,280
圧縮積立金の積立						-		-
圧縮積立金の取崩						△2,850		2,850
当期純利益								7,314,355
自己株式の取得								
株主資本以外の項目 の当期変動額（純額）								
当期変動額合計	139,845	139,845	-	139,845	-	△2,850	-	5,356,925
当期末残高	4,825,028	4,718,038	3,032,732	7,750,771	39,841	77,006	75,000	22,054,970

	株主資本			評価・換算 差額等	新株予約権	純資産合計
	利益剰余金	自己株式	株主資本合計	その他 有価証券 評価差額金		
	利益剰余金 合計					
当期首残高	16,892,744	△6,231	29,182,622	817,154	8,565	30,008,341
当期変動額						
新株の発行			279,690			279,690
剰余金の配当	△1,960,280		△1,960,280			△1,960,280
圧縮積立金の積立	-		-			-
圧縮積立金の取崩	-		-			-
当期純利益	7,314,355		7,314,355			7,314,355
自己株式の取得		△242	△242			△242
株主資本以外の項目 の当期変動額（純額）				530,361	△1,717	528,644
当期変動額合計	5,354,074	△242	5,633,522	530,361	△1,717	6,162,166
当期末残高	22,246,818	△6,474	34,816,144	1,347,515	6,847	36,170,508

当事業年度(自 2018年7月1日 至 2019年6月30日)

(単位：千円)

	株主資本							
	資本金	資本剰余金			利益剰余金			
		資本準備金	その他 資本剰余金	資本剰余金 合計	利益準備金	その他利益剰余金		
					圧縮積立金	別途積立金	繰越利益 剰余金	
当期首残高	4,825,028	4,718,038	3,032,732	7,750,771	39,841	77,006	75,000	22,054,970
当期変動額								
新株の発行	1,502,809	1,502,809		1,502,809				
剰余金の配当								△2,511,089
圧縮積立金の積立						80,851		△80,851
圧縮積立金の取崩						△2,736		2,736
当期純利益								7,920,011
自己株式の取得								
株主資本以外の項目 の当期変動額(純 額)								
当期変動額合計	1,502,809	1,502,809	-	1,502,809	-	78,114	-	5,330,807
当期末残高	6,327,838	6,220,848	3,032,732	9,253,580	39,841	155,121	75,000	27,385,778

	株主資本			評価・換算 差額等	新株予約権	純資産合計
	利益剰余金	自己株式	株主資本合計	その他 有価証券 評価差額金		
	利益剰余金 合計					
当期首残高	22,246,818	△6,474	34,816,144	1,347,515	6,847	36,170,508
当期変動額						
新株の発行			3,005,618			3,005,618
剰余金の配当	△2,511,089		△2,511,089			△2,511,089
圧縮積立金の積立	-		-			-
圧縮積立金の取崩	-		-			-
当期純利益	7,920,011		7,920,011			7,920,011
自己株式の取得		△330	△330			△330
株主資本以外の項目 の当期変動額(純 額)				△434,546	△1,317	△435,864
当期変動額合計	5,408,922	△330	8,414,211	△434,546	△1,317	7,978,347
当期末残高	27,655,741	△6,804	43,230,355	912,969	5,530	44,148,855

【注記事項】

(重要な会計方針)

1 資産の評価基準及び評価方法

(1) 有価証券の評価基準及び評価方法

①子会社株式

移動平均法による原価法

②その他有価証券

時価のあるもの

決算日の市場価格等に基づく時価法

(評価差額は全部純資産直入法により処理し、売却原価は移動平均法により算定)

時価のないもの

移動平均法による原価法

(2) デリバティブの評価基準及び評価方法

時価法

(3) たな卸資産の評価基準及び評価方法

①商品及び製品、仕掛品、原材料

総平均法による原価法

(貸借対照表価額については収益性の低下に基づく簿価切下げの方法)

②貯蔵品

最終仕入原価法による原価法

(貸借対照表価額については収益性の低下に基づく簿価切下げの方法)

2 固定資産の減価償却の方法

(1) 有形固定資産

定額法を採用しております。

なお、主な耐用年数は以下のとおりであります。

建物 15年～47年

機械及び装置 7年～10年

(2) 無形固定資産

定額法を採用しております。

なお、自社利用のソフトウェアについては、社内における利用可能期間(5年)に基づいております。

3 外貨建の資産及び負債の本邦通貨への換算基準

外貨建金銭債権債務は、期末日の直物為替相場により円貨に換算し、換算差額は損益として処理しております。

4 引当金の計上基準

(1) 貸倒引当金

債権の貸倒損失に備えるため、一般債権については貸倒実績率により、貸倒懸念債権等特定の債権については個別に回収可能性を勘案し、回収不能見込額を計上しております。

(2) 賞与引当金

従業員の賞与の支給に充てるため、支給見込額のうち当事業年度の負担額を計上しております。

(3) 退職給付引当金

従業員の退職給付に備えるため、当事業年度末における退職給付債務の見込額に基づき計上しております。

①退職給付見込額の期間帰属方法

退職給付債務の算定にあたり、退職給付見込額を当事業年度末までの期間に帰属させる方法については、給付算定基準によっております。

②数理計算上の差異の費用処理方法

数理計算上の差異は、各事業年度の発生時における従業員の平均残存勤務期間以内の一定の年数(5年)による定額法により按分した額をそれぞれ発生翌事業年度から費用処理しております。

(4) 役員退職慰労引当金

2005年9月をもって役員退職慰労金制度を廃止しております。なお、当事業年度末の役員退職慰労引当金残高は、制度廃止時に在任している役員に対する支給予定額であり、支給時期はそれぞれの役員の退任時としております。

5 ヘッジ会計の方法

(1) ヘッジ会計の方法

金利通貨スワップ取引について一体処理（特例処理、振当処理）の要件を満たしている場合には一体処理を採用しております。

(2) ヘッジ手段とヘッジ対象

<u>ヘッジ手段</u>	<u>ヘッジ対象</u>
金利通貨スワップ	外貨建借入金

(3) ヘッジ方針

デリバティブ取引管理規程に基づき、外貨建借入金に係る為替変動リスク及び金利変動リスクについてヘッジしております。

(4) ヘッジ有効性評価の方法

一体処理を採用している金利通貨スワップ取引については、有効性の評価を省略しております。

6 その他財務諸表作成のための基本となる重要な事項

(1) 退職給付に係る会計処理

退職給付に係る未認識数理計算上の差異の会計処理の方法は、連結財務諸表におけるこれらの会計処理の方法と異なっております。

(2) 消費税等の処理方法

税抜方式によっております。

(表示方法の変更)

（「『税効果会計に係る会計基準』の一部改正」の適用に伴う変更）

「『税効果会計に係る会計基準』の一部改正」（企業会計基準第28号 平成30年2月16日）に伴う、「会社法施行規則及び会社計算規則の一部を改正する省令」（法務省令第5号 平成30年3月26日）を当事業年度から適用し、繰延税金資産は投資その他の資産の区分に表示し、繰延税金負債は固定負債の区分に表示する方法に変更しております。

この結果、前事業年度の貸借対照表において、「流動資産」の「繰延税金資産」269,628千円は、「投資その他の資産」の「繰延税金資産」159,512千円に含めて表示しております。

(貸借対照表関係)

※1 関係会社に対する資産及び負債

区分表示されたもの以外で当該関係会社に対する金銭債権又は金銭債務の金額は、次のとおりであります。

	前事業年度 (2018年6月30日)	当事業年度 (2019年6月30日)
短期金銭債権	8,928,609千円	8,557,653千円
短期金銭債務	5,736,021千円	6,987,485千円

※2 期末日満期手形の会計処理については、満期日に決済が行われたものとして処理しております。

なお、事業年度末日が金融機関の休日であったため、次の期末日満期手形等を満期日に決済が行われたものとして処理しております。

	前事業年度 (2018年6月30日)	当事業年度 (2019年6月30日)
受取手形	12,199千円	12,864千円
電子記録債権	943千円	1,240千円

3 偶発債務

債務保証

	前事業年度 (2018年6月30日)	当事業年度 (2019年6月30日)	
子会社の銀行取引 に対する保証		子会社の銀行取引 に対する保証	
TOYOFLEX CEBU CORPORATION	2,000,000千円	TOYOFLEX CEBU CORPORATION	3,000,000千円
計	2,000,000千円	計	3,000,000千円

4 当座貸越契約

当社は、運転資金の効率的な調達を行うため取引銀行と前事業年度は11行、当事業年度は9行と当座貸越契約を締結しております。

当事業年度末における当座貸越契約に係る借入未実行残高は次のとおりであります。

	前事業年度 (2018年6月30日)	当事業年度 (2019年6月30日)
当座貸越極度額	6,100,000千円	6,000,000千円
借入実行残高	一千円	一千円
差引額	6,100,000千円	6,000,000千円

(損益計算書関係)

※1 関係会社との営業取引及び営業取引以外の取引高の総額

	前事業年度 (自 2017年7月1日 至 2018年6月30日)	当事業年度 (自 2018年7月1日 至 2019年6月30日)
売上高	20,462,982千円	22,552,867千円
仕入高	12,393,112千円	15,849,198千円
その他の営業取引高	1,102,888千円	1,391,550千円
営業取引以外の取引高	297,747千円	231,479千円

※2 販売費に属する費用のおおよその割合は前事業年度6.8%、当事業年度7.3%、一般管理費に属する費用のおおよその割合は前事業年度93.2%、当事業年度92.7%であります。

販売費及び一般管理費のうち主要な費目及び金額は次のとおりであります。

	前事業年度 (自 2017年7月1日 至 2018年6月30日)	当事業年度 (自 2018年7月1日 至 2019年6月30日)
貸倒引当金繰入額	3,984千円	542千円
給与手当	1,444,301千円	1,563,295千円
賞与引当金繰入額	96,731千円	96,968千円
退職給付費用	109,605千円	88,649千円
減価償却費	335,803千円	464,485千円
研究開発費	4,345,226千円	5,236,902千円
支払手数料	1,723,515千円	1,532,929千円

(有価証券関係)

子会社株式及び関連会社株式は、市場価格がなく時価を把握することが極めて困難と認められることから、記載しておりません。

なお、時価を把握することが極めて困難と認められる子会社株式及び関連会社株式の貸借対照表計上額は次のとおりです。

(単位：千円)

区分	前事業年度 (2018年6月30日)	当事業年度 (2019年6月30日)
関係会社株式	2,096,143	2,362,686
計	2,096,143	2,362,686

(税効果会計関係)

1 繰延税金資産及び繰延税金負債の発生の主な原因別の内訳

	前事業年度 (2018年6月30日)	当事業年度 (2019年6月30日)
繰延税金資産		
未払事業税	110,068千円	105,573千円
賞与引当金	53,902千円	58,950千円
たな卸資産評価損	42,637千円	43,544千円
貸倒引当金	10,775千円	11,083千円
退職給付引当金	213,684千円	246,422千円
減価償却費超過額	76,784千円	65,577千円
投資有価証券評価損	251,901千円	332,471千円
資産除去債務	41,014千円	41,752千円
その他	130,698千円	238,530千円
繰延税金資産小計	931,466千円	1,143,906千円
評価性引当額	△314,561千円	△443,439千円
繰延税金資産合計	616,904千円	700,466千円
繰延税金負債		
その他有価証券評価差額金	△410,703千円	△219,102千円
資産除去費用	△12,734千円	△11,036千円
圧縮積立金	△33,953千円	△68,396千円
繰延税金負債合計	△457,392千円	△298,535千円
繰延税金資産の純額	159,512千円	401,931千円

2 法定実効税率と税効果会計適用後の法人税等の負担率との間に重要な差異があるときの、当該差異の原因となった主要な項目別の内訳

	前事業年度 (2018年6月30日)	当事業年度 (2019年6月30日)
法定実効税率	30.7%	30.6%
(調整)		
交際費等永久に損金に 算入されない項目	1.2%	0.5%
受取配当金等永久に益金に 算入されない項目	△0.0%	△0.0%
住民税均等割額	0.2%	0.2%
試験研究費等控除	△6.0%	△6.9%
評価性引当額の増減	1.0%	1.2%
その他	△0.2%	△0.4%
税効果会計適用後の 法人税等の負担率	26.9%	25.2%

(重要な後発事象)

連結財務諸表「注記事項（重要な後発事象）」に記載しているため、注記を省略しております。

④ 【附属明細表】

【有形固定資産等明細表】

(単位：千円)

区分	資産の種類	当期首残高	当期増加額	当期減少額	当期償却額	当期末残高	減価償却累計額
有形固定資産	建物	5,121,455	4,587,649	195,397	302,726	9,513,707	2,076,824
	構築物	419,408	93,895	1,136	26,414	512,168	259,237
	機械及び装置	3,343,533	773,973	140,852	323,497	3,976,655	2,131,926
	車両運搬具	3,835	1,450	—	800	5,285	3,797
	工具、器具及び備品	2,346,681	771,536	74,688	304,681	3,043,528	1,916,110
	土地	2,303,094	—	—	—	2,303,094	—
	建設仮勘定	2,820,909	3,113,805	5,832,081	—	102,633	—
	計	16,358,919	9,342,311	6,244,156	958,120	19,457,074	6,387,896
無形固定資産	特許権	75,790	20,282	3,211	10,488	92,861	37,668
	ソフトウェア	946,576	81,235	1,940	141,099	1,025,872	737,623
	その他	85,343	755,312	139,795	3,339	700,860	14,808
	計	1,107,710	856,830	144,946	154,927	1,819,594	790,100

(注) 1 当期増加額のうち主なものは次のとおりであります。

建物 グローバル本社・R&Dセンター

4,332,755千円

2 「当期首残高」及び「当期末残高」につきましては、取得価額により記載しております。

【引当金明細表】

(単位：千円)

区分	当期首残高	当期増加額	当期減少額	当期末残高
貸倒引当金	35,214	36,219	35,214	36,219
賞与引当金	176,153	192,649	176,153	192,649
役員退職慰労引当金	24,908	—	1,562	23,345

(2) 【主な資産及び負債の内容】

連結財務諸表を作成しているため、記載を省略しております。

(3) 【その他】

該当事項はありません。

第6 【提出会社の株式事務の概要】

事業年度	7月1日から6月30日まで
定時株主総会	9月中
基準日	6月30日
剰余金の配当の基準日	6月30日、12月31日
1単元の株式数	100株
単元未満株式の買取り	
取扱場所	(特別口座) 東京都千代田区丸の内一丁目4番5号 三菱UFJ信託銀行株式会社 証券代行部
株主名簿管理人	(特別口座) 東京都千代田区丸の内一丁目4番5号 三菱UFJ信託銀行株式会社
取次所	—
買取手数料	無料
公告掲載方法	電子公告により行う。ただし、やむを得ない事由により電子公告を行うことができない場合には、日本経済新聞に掲載する方法により行う。 なお、電子公告は当会社のホームページに掲載しており、そのアドレスは次のとおりであります。 http://www.asahi-intecc.co.jp/
株主に対する特典	該当事項はありません。

(注) 当社の単元未満株主は、会社法第189条第2項各号に掲げる権利、取得請求権付株式の取得を請求する権利、募集株式又は募集新株予約権の割当てを受ける権利以外の権利について権利を行使することが制限されております。

第7 【提出会社の参考情報】

1 【提出会社の親会社等の情報】

当社には、金融商品取引法第24条の7第1項に規定する親会社等はありません。

2 【その他の参考情報】

当事業年度の開始日から有価証券報告書提出日までの間に次の書類を提出しております。

(1) 有価証券報告書及びその添付書類並びに確認書

事業年度(第42期)(自 2017年7月1日 至 2018年6月30日) 2018年9月28日東海財務局長に提出

(2) 内部統制報告書及びその添付書類

2018年9月28日東海財務局長に提出

(3) 四半期報告書及び確認書

第43期第1四半期 (自 2018年7月1日 至 2018年9月30日) 2018年11月13日関東財務局長に提出

第43期第2四半期 (自 2018年10月1日 至 2018年12月31日) 2019年2月13日関東財務局長に提出

第43期第3四半期 (自 2019年1月1日 至 2019年3月31日) 2019年5月15日関東財務局長に提出

第二部 【提出会社の保証会社等の情報】

該当事項はありません。

独立監査人の監査報告書及び内部統制監査報告書

2019年9月27日

朝日インテック株式会社
取締役会 御中

有限責任監査法人 トーマツ

指定有限責任社員
業務執行社員 公認会計士 國 本 望 ㊞

指定有限責任社員
業務執行社員 公認会計士 矢 野 直 ㊞

<財務諸表監査>

当監査法人は、金融商品取引法第193条の2第1項の規定に基づく監査証明を行うため、「経理の状況」に掲げられている朝日インテック株式会社の2018年7月1日から2019年6月30日までの連結会計年度の連結財務諸表、すなわち、連結貸借対照表、連結損益計算書、連結包括利益計算書、連結株主資本等変動計算書、連結キャッシュ・フロー計算書、連結財務諸表作成のための基本となる重要な事項、その他の注記及び連結附属明細表について監査を行った。

連結財務諸表に対する経営者の責任

経営者の責任は、我が国において一般に公正妥当と認められる企業会計の基準に準拠して連結財務諸表を作成し適正に表示することにある。これには、不正又は誤謬による重要な虚偽表示のない連結財務諸表を作成し適正に表示するために経営者が必要と判断した内部統制を整備及び運用することが含まれる。

監査人の責任

当監査法人の責任は、当監査法人が実施した監査に基づいて、独立の立場から連結財務諸表に対する意見を表明することにある。当監査法人は、我が国において一般に公正妥当と認められる監査の基準に準拠して監査を行った。監査の基準は、当監査法人に連結財務諸表に重要な虚偽表示がないかどうかについて合理的な保証を得るために、監査計画を策定し、これに基づき監査を実施することを求めている。

監査においては、連結財務諸表の金額及び開示について監査証拠を入手するための手続が実施される。監査手続は、当監査法人の判断により、不正又は誤謬による連結財務諸表の重要な虚偽表示のリスクの評価に基づいて選択及び適用される。財務諸表監査の目的は、内部統制の有効性について意見表明するためのものではないが、当監査法人は、リスク評価の実施に際して、状況に応じた適切な監査手続を立案するために、連結財務諸表の作成と適正な表示に関連する内部統制を検討する。また、監査には、経営者が採用した会計方針及びその適用方法並びに経営者によって行われた見積りの評価も含め全体としての連結財務諸表の表示を検討することが含まれる。

当監査法人は、意見表明の基礎となる十分かつ適切な監査証拠を入手したと判断している。

監査意見

当監査法人は、上記の連結財務諸表が、我が国において一般に公正妥当と認められる企業会計の基準に準拠して、朝日インテック株式会社及び連結子会社の2019年6月30日現在の財政状態並びに同日をもって終了する連結会計年度の経営成績及びキャッシュ・フローの状況をすべての重要な点において適正に表示しているものと認める。

<内部統制監査>

当監査法人は、金融商品取引法第193条の2第2項の規定に基づく監査証明を行うため、朝日インテック株式会社の2019年6月30日現在の内部統制報告書について監査を行った。

内部統制報告書に対する経営者の責任

経営者の責任は、財務報告に係る内部統制を整備及び運用し、我が国において一般に公正妥当と認められる財務報告に係る内部統制の評価の基準に準拠して内部統制報告書を作成し適正に表示することにある。

なお、財務報告に係る内部統制により財務報告の虚偽の記載を完全には防止又は発見することができない可能性がある。

監査人の責任

当監査法人の責任は、当監査法人が実施した内部統制監査に基づいて、独立の立場から内部統制報告書に対する意見を表明することにある。当監査法人は、我が国において一般に公正妥当と認められる財務報告に係る内部統制の監査の基準に準拠して内部統制監査を行った。財務報告に係る内部統制の監査の基準は、当監査法人に内部統制報告書に重要な虚偽表示がないかどうかについて合理的な保証を得るために、監査計画を策定し、これに基づき内部統制監査を実施することを求めている。

内部統制監査においては、内部統制報告書における財務報告に係る内部統制の評価結果について監査証拠を入手するための手続が実施される。内部統制監査の監査手続は、当監査法人の判断により、財務報告の信頼性に及ぼす影響の重要性に基づいて選択及び適用される。また、内部統制監査には、財務報告に係る内部統制の評価範囲、評価手続及び評価結果について経営者が行った記載を含め、全体としての内部統制報告書の表示を検討することが含まれる。

当監査法人は、意見表明の基礎となる十分かつ適切な監査証拠を入手したと判断している。

監査意見

当監査法人は、朝日インテック株式会社が2019年6月30日現在の財務報告に係る内部統制は有効であると表示した上記の内部統制報告書が、我が国において一般に公正妥当と認められる財務報告に係る内部統制の評価の基準に準拠して、財務報告に係る内部統制の評価結果について、すべての重要な点において適正に表示しているものと認める。

利害関係

会社と当監査法人又は業務執行社員との間には、公認会計士法の規定により記載すべき利害関係はない。

以 上

注) 1. 上記は監査報告書の原本に記載された事項を電子化したものであり、その原本は当社（有価証券報告書提出会社）が別途保管しております。

2. XBRLデータは監査の対象には含まれていません。

独立監査人の監査報告書

2019年9月27日

朝日インテック株式会社

取締役会 御中

有限責任監査法人 トーマツ

指定有限責任社員
業務執行社員 公認会計士 國 本 望 ㊞

指定有限責任社員
業務執行社員 公認会計士 矢 野 直 ㊞

当監査法人は、金融商品取引法第193条の2第1項の規定に基づく監査証明を行うため、「経理の状況」に掲げられている朝日インテック株式会社の2018年7月1日から2019年6月30日までの第43期事業年度の財務諸表、すなわち、貸借対照表、損益計算書、株主資本等変動計算書、重要な会計方針、その他の注記及び附属明細表について監査を行った。

財務諸表に対する経営者の責任

経営者の責任は、我が国において一般に公正妥当と認められる企業会計の基準に準拠して財務諸表を作成し適正に表示することにある。これには、不正又は誤謬による重要な虚偽表示のない財務諸表を作成し適正に表示するために経営者が必要と判断した内部統制を整備及び運用することが含まれる。

監査人の責任

当監査法人の責任は、当監査法人が実施した監査に基づいて、独立の立場から財務諸表に対する意見を表明することにある。当監査法人は、我が国において一般に公正妥当と認められる監査の基準に準拠して監査を行った。監査の基準は、当監査法人に財務諸表に重要な虚偽表示がないかどうかについて合理的な保証を得るために、監査計画を策定し、これに基づき監査を実施することを求めている。

監査においては、財務諸表の金額及び開示について監査証拠を入手するための手続が実施される。監査手続は、当監査法人の判断により、不正又は誤謬による財務諸表の重要な虚偽表示のリスクの評価に基づいて選択及び適用される。財務諸表監査の目的は、内部統制の有効性について意見表明するためのものではないが、当監査法人は、リスク評価の実施に際して、状況に応じた適切な監査手続を立案するために、財務諸表の作成と適正な表示に関連する内部統制を検討する。また、監査には、経営者が採用した会計方針及びその適用方法並びに経営者によって行われた見積りの評価も含め全体としての財務諸表の表示を検討することが含まれる。

当監査法人は、意見表明の基礎となる十分かつ適切な監査証拠を入手したと判断している。

監査意見

当監査法人は、上記の財務諸表が、我が国において一般に公正妥当と認められる企業会計の基準に準拠して、朝日インテック株式会社の2019年6月30日現在の財政状態及び同日をもって終了する事業年度の経営成績をすべての重要な点において適正に表示しているものと認める。

利害関係

会社と当監査法人又は業務執行社員との間には、公認会計士法の規定により記載すべき利害関係はない。

以上

- 注) 1. 上記は監査報告書の原本に記載された事項を電子化したものであり、その原本は当社（有価証券報告書提出会社）が別途保管しております。
2. XBRLデータは監査の対象には含まれていません。